京城日報
朝刊夕刊共八頁
不許定價一部金六錢　一箇月金一圓廿錢　郵税一箇月金十五錢　外國送り郵税共一箇月金四圓
廣告掲載料　五號十五字詰一行金一圓五十錢　特所指定料(一行毎に)金二十錢以上増
發行所　京城日報社

大砲鉛筆

社說　宣傳に乘るな

蘇聯陣營の前進と反比例に英米陣營の謀略宣傳が愈よ猛烈化して來た。道義に敗れ、武力に自信を失つた彼等の常套的手段である。が又、このことは本次動亂が漸く全面的な思想戰に移行せんとしつゝある戰爭の最終的段階を思はせる。思想戰の唯一の武器は宣傳である。巧妙極まる自利的宣傳を以つて相手國の民衆を幻惑・煽動を誘致して自壞作用を惹起するとか、或は又、交戰國の作戰を澁滯せしめんとする謀るべき謀略である。

その最も露骨なものが、過般行はれた英米の戰爭目的に關する八項目宣言である。この宣言の意圖が、彼等から離反して行く全世界の民心を所謂ドル外交式の好餌を以つて喰ひ止めんとする謀略であることは、世界中の人間が一讀して看破した通りである。而して、英國が宣言直後イランを蹂躙したことは、彼等自身がこの宣言の謀略性を暴露したものであつて、現に該宣言の權威は一厘の價値さへ與へられてゐない。その後チャーチル英首相が下院において行つた所謂四大問題と稱する演説にしても、かゝることを糊塗のため一小島の本土に殆ど追籠められた形の彼等が自信を持つて言ひ得ることが、なんと[illegible]四大問題なるものは要約[illegible]一八項目宣言の發出同時[illegible]對ソ援助の具體的諸方策、[illegible]極東の事態惡化と戰火の太平洋波及を防止すべき對日政策[illegible]四、英米兩國提携強化に關する技術的問題等であるが、嘗つてセツの海を支配してゐた當時の英國ならいざ知らず、かゝる遠大なる世界統御の餘力が現在の敗戰英國に存してゐる等とは誰一人としても考へられまい況んや　これを恫喝的言辭を以つてするあたり、全く敗戰苦を糊塗せんとする虛勢なりと斷ぜざるを得ない。

◇

かうした虛勢的な謀略宣傳は[illegible]極まるものである。例[illegible]冠せられた獨ソ戰線[illegible]の如き。實は獨軍オデツサ[illegible]レニングラード肉薄[illegible]間もなく放送したのは彼[illegible]である。赤軍の完全殲滅を企圖してかゝつてゐる獨逸にして見れば速度などは問題外にして各個殲滅の手法で着實に進擊する。そこで當然、彼等の放送と獨軍の進擊速度との間に喰ひ違ひが生じて來る。彼等は實にこの喰ひ違ひを狙つてゐたのである。即ち、全世界に獨ソ戰線膠着の印象を與へ、獨逸軍の苦戰を思はせるといふ卑劣なる深謀を含んでゐたのである。

◇

外に例をとる迄もなく援蔣にしても其の通りだ、胎動せる東亞から隔絶された重慶に蟄居せる蔣逆の抗戰を煽り、算へる程の飛行士を送つて、さながら重慶全治下を對日空軍基地とした かの如く宣傳してゐる彼等である。更に又、この態勢を南太平洋から北海に延伸し展げ、所謂ABCDS聯合などまくし立て全東亞を恫喝しつゝある彼等である。我々はこの謀略に乘つてはならない。常に大局を洞察して思想・宣傳戰における最後の勝利は國民の確固不拔の信念にあることを銘記し、強固なる國家の意志に信頼、その措置に全部を捧げてをればよい。

對英協力お斷り
ビルマはビルマ人の手に
援蔣物資にも增稅斷行

【ニューヨーク十五日同盟】十五日のニューヨークタイムス紙ラングーン電はビルマ人は對英協力に反對である旨次の如く報じてゐる

英國はビルマ防衛準備を增大したが、多くのビルマ人は對英協力に反對しつゞけてゐる、ビルマ人が對英協力を喜ばないのは對英援助が、英國のビルマ支配の永續を齎すであらうと信じてゐるからである、ビルマ人はルーズヴェルトとチャーチル共同宣言を早速捉へて右共同宣言は『ビルマは絕對にビルマ人により支配さるべきである』といふ主張にもひとしく適用さるべきことを要求してゐる、ビルマ人が自分らを英國及び支那の支持者であると考へてゐない證據は滇緬公路により輸送される米國の援蔣物資に對する彼らの態度によつて明かである、即ち英米支三國は滇緬公路の通過稅一パーセントの廢止方をビルマ政府に要求してゐたがビルマ政府首腦は逆に增稅を希望しスミスビルマ總督の盡力によつて從來の從價稅を廢止しその代り一トンにつき十ルピーの均一課稅を行ふことになつたものである

重慶、醜狀を露呈
內部的危機に直面
歐米、親ソ、穩健各派の相剋

【南京〇〇十五日同盟】重慶側情報によれば日米交渉開始の報以來重慶當局はその成行きに對し疑心暗鬼極度に神經を尖らしてをり、駐米大使胡適をして米政府の意向を窺はしめ或は在支米大使を招じて眞相把握に努め對米牽制宣傳に躍起となつてゐるが、最近の重慶の狼狽ぶりは極點に達してゐるといはれる、殊に頻々たる米船の大西洋上における遭難事件に伴ひ逼迫せる米參戰の機運は重慶軍政界の意見を分裂せしめ文字通り國論不統一の醜狀を暴露してゐる、すなはち歐米派はアメリカの態度に多大の不安を感じつつも必死となつて對米依存一本やりで進まんとしてゐるに對し親ソ派は和平の前途に希望を抱き國際情勢が重慶にとり最惡の事態に立至ればそれにより自ら和平調整の機會が生ずるものと內心期待してゐるものゝ如く歐米依存派の策動を白眼視してゐる、一方中共側は歐米派の立場が不利となる場合が到來すればこの機に乘じて歐米派擁護の翼に出であはよくば國民黨から指導權を奪取し共產黨指導のもとに抗日政權を樹立せんと虎視眈々たるものあり今や重慶政權は獨ソ戰の長期化とアメリカ參戰後の國際情勢の變化を豫想して策動する歐米派、親ソ派、穩健派および中共間の相剋によつて重大なる內部的危機を孕みつゝあるやうである

狂亂怒濤を冒し
炎暑酷寒を征服
麾下將兵、士氣益々旺ん
嶋田大將、內地歸還談を發表

【東京電話】十五日晴れの歸還をした前支那方面艦隊司令長官現橫須賀鎭守府司令長官嶋田繁太郎大將および海上勤務から歸還した高橋伊望中將は同日午後二時五十分海軍省に登廳、及川海相および永野軍令部總長に歸還の挨拶をしたのち嶋田大將は左の如く歸還談を發表した【寫眞は嶋田大將】

內地歸還に際して

本日拜謁仰付けられ軍狀を奏上し優渥なる御沙汰を拜しまして眞に恐懼感激に堪へないところであります、不肖昭和十五年五月一日大命を拜し支那方面艦隊司令長官の職を奉じまして以來一年四ケ月を經過したのでありますが、この間重慶抗日政權に對する封鎖作戰、航空作戰を一段と強化いたしまして敵に多大の打擊を與ふるとゝもに揚子江などの補給線を確保しまた各要地の殘敵を掃蕩しもつて治安の維持に任じ出征陸軍部隊との渾然一體の共同により着々戰果を擴充して來たのであります、しかして麾下將兵一同は狂亂怒濤を冒し酷暑炎寒と鬪ひあらゆる困苦缺乏に堪へ日夜軍務に精進して至誠奉公の誠を致いたしてをります。これ偏に御稜威のしからしむるところでありましてたゞく感激の外ないのであります。同時にまた內外地の別なく銃後國民各位の絕大なる御後援によること極めて大でありまして深く感謝する次第であります、この間におきまして

その英靈と遺族に對しましては衷心よりの哀悼と滿腔の同情を捧ぐる次第であります、重慶政權は我海陸軍の緊密なる共同攻擊の前に氣息奄々たる狀態となり、一方國民政府は逐日發展強化の步を進めまして支那事變の處理は着々進展して來たのでありますが、反面援蔣國家群とわが國との對立は漸く深刻となりまして國際情勢はいよく緊迫を思はせるのであります、かゝる情勢に處して聖戰終局の目的を達成せんには眞に擧國一致難局突破の覺悟と絕大なる努力とを要すると申すまでもありません、支那方面艦隊の將兵の士氣益々旺盛、あくまで殘敵の殲滅を期し長期に亘る確固不動の態勢を整へ上下一致して一意聖戰目的達成に邁進奮鬪してゐることを銃後國民各位に傳へ得ることは私の極めて欣快とするところでありまして同時に國民各位におかれましても國家總力戰の實を益々發揮せられんことを望ふ次第であります、一言以て內地歸還の御挨拶といたします

滿洲事變十周年の回顧(三)

【寫眞】＝當時京城師團の京城驛進發、オーバー姿の宇垣總督から左へ林軍司令官、岩佐憲兵司令官、室師團長、兒玉軍參謀長、森師團參謀長＝下は語る森日本生命支店長

寢耳に水の命令
眞の電擊出動
當時の京師參謀長 森少將(現日本生命京城支店長)の話

滿洲國建設の基礎治安工作に貢き十年の歲月をかぞめ赫々の武勳を永久に輝かせた滿洲事變史の殊勳兵團を回想するのは當時のわが京城師團の十年前の戰鬪力參謀森五六少將である、森少將は現在實業界に身を更へ日本生命京城支店長として元氣一杯の活動をつづけられてゐる、事變十周年を前に同支店長室に森少將を訪ねるとさうか、滿洲に事件が勃發したとの報に接し十九日早朝師團に對する出動命令をうけてから廿四日迄は司令部に寢泊りしてゐた、廿四日に初めて家に歸るとその途端に男の子が生れたんだよ、その子が今は十一で國民學校の四年生だからね、いやく光陰矢の如しだね とさすが歷戰の勇士らしく事變當時の京城師團に思ひをめぐらすのだつた

十八日の 午後は土肥原奉天特務機關長(現大將、航空總監)が東京からの歸途、京城に立寄られ私と同期の友達なもんだから夕方までいろくと話し合つたその 夜は故渡邊太郎大將(當時航空本部長で中將)が平壤飛行隊の檢閱のため來城し白雲莊で晩餐をともにしたほどで まさかあゝいふ大事件が勃發せうとは夢にも思つてゐなかつたしかも師團の大部分はそれぞれ秋の演習に出掛けてゐたのだ、私もゆつくりと歸宅して就寢してゐると夜中の十一時過ぎだつたねけたゝましく電話が鳴るので出てみると『滿洲國でかくくのことが起つてゐるから君の師團が出動しなければならぬ、直ぐ命令を受けるために軍司令官邸に來い』といふのだ、官邸には林軍司令官、室師團長、兒玉參謀長などが集つてゐる、師團では早速各機關全員の召集を行つたのは丁度十九日の午前三時四十五分だつた

林軍司令 官は私に對し正式に出動命令書を渡された、その時の林軍司令官は冷靜そのもので實に落着かれ私の意見を聽取されて『うん、それでよろしい、直ぐ出動に取掛れ』といはれた、師團から京城、平壤の部隊に命令を下したのが午前五時、そして同十時には龍山部隊の先鋒が龍山驛を勇躍進發したのだが、これこそほんとの電擊出動だつたこれがすなはち嘉村旅團であつた、今でも林大將にはあの當時のことを回顧して私に『あのときのことは生涯忘れられぬのう、寢耳に水の出動がよくあれだけ迅速に行動が出來たものだ、それなのに朝鮮軍が關東軍と諜め打合せてゐたなどと申しからぬことをいふ者があるからね』と

全く僅か よくいはれてゐるの行通ひもなくあれ丈迅速敢に出動が出來たのは天晴だと思つてゐるよ、嘉村旅團は入滿とゝもに關東軍隷下に屬し例の馬占山討伐などで勃北の地に縱橫無盡の活動をつづけチチハルまで進出したものだ、師團司令部はその年の十二月廿八日京城を進發、錦州攻略に參加した

し陝西地區の掃蕩に當つたが、古賀聯隊の壯烈な戰鬪などがあり熱河一帶を平定することが出來た何しろ張學良軍は錦州まで下がれば日本軍はもうやつて來るまいと思つてゐたらしい、さうかといつて日本軍が錦州に進擊するといふことになると敵は錦州一帶を荒し廻る心配がある、そこで敵に暴れ廻る餘裕を與へず

に錦州を攻略せねばならなかつた、ところがこれも天晴だつたのだね、只今の

板垣軍司 令官が關東軍にをられわが師團の爲に極めて懇切な通譯を配慮して下すつたのだ、そこで師團は匪賊の頭目などを巧妙に使ふことが出來た、陝西徽河地區は天津方面からいろくの手が廻つてゐるので住民は喰ふか喰はれるかの立場にあつて非常な不安狀態にあつた、茅野東日特派員が匪賊のために拉致虐殺されたのもこの時であつたしかしわが軍の出迭な行動で忽ち平定し、各地に充滿してゐた匪賊も僅々二、三ケ月で掃蕩を終るといふ有樣で關東軍からも非常に感謝されたものである

それ以來 私はまだ滿洲の土地を踏んでゐないが僅か十年の間にこれだけの立派な國が出來上るなんて感慨無量といふ外はない近く機會を捉へて是非一度は當時跋涉した滿洲の現地を視たいと思つてゐる

―人―

◇水田總督府財務局長 事務打合せのため十六日『のぞみ』で東上、三週間滯在豫定

包圍の鐵環刻々に壓縮
獨軍レニングラード防禦陣地突破

【ベルリン十四日同盟】ドイツ軍司令部十四日深夜の發表によれば有力なドイツ軍部隊はレニングラードの『防禦陣地』突破に成功しソ聯軍は必死の抵抗をつゞけつゝあるにもかゝはらず包圍の鐵環は刻々壓縮されつゝある、但しこの『防禦陣地』の意味については具體的說明がないが、消息筋ではこれはレニングラードの外廓輪形要塞線を指すものと解してゐる

ドニエプル河畔の要衝放棄
ソ聯當局確認

【モスコー十五日同盟】ソ聯當局は十四日キエフ東南方二百八十キロドニエプル河の要衝クレメンチュック市を放棄した旨確認した

斷乎戰爭を繼續
芬、對ソ講和說否定

【ヘルシンキ特電】【十四日發】ターナー芬首相は十四日ラジオを通じてフィンランドはソ聯とは平和交渉中だとなす噂を斷乎否定した

【ヘルシンキ十四日同盟】フィンランドは對ソ戰がいよく冬季に入るに當り失地回復を機會にソ聯と單獨講和を締結するであらうとの風說が流布されてゐるが、ターナー芬首相は十四日これを否定しフィンランドは冬季に入るも斷乎戰爭を繼續する決意を有する旨次の如く語つた

フィンランドは過去廿五年の間その獨立および自由擁護のため三度も極めて困難な戰爭と鬪はねばならなかつた、第一は獨立獲得のための戰爭であり、第二はボルシェヴィズムの攻擊に對する自由防衛のための戰ひであり、第三回の戰爭は前回の戰爭の犯した不正を是正し將來に對する基礎を確立するための戰爭である、ソ聯が今回の戰爭において各國の攻擊の對象となつたのはソ聯自身の態度が然らしめたものにほかならない、外國方面にはフィンランドは今次の戰爭において甚大なる損害をうけ國民もまた戰爭に倦んでゐるとの說が傳へられてゐるが、勿論かゝる風說はソ聯がその敗北を糊塗するための根據のない宣傳に過ぎない、獨ソ戰はソ聯の敗北に終ることは必定であるがフィンランドはたゞ防衛戰爭をなしてゐるに過ぎず、世界強國間の戰爭にはなんら關與するところないことをわれくは確言する

樞軸國潛水艦は無警告で擊沈
ル大統領、重ねて命令

【ワシントン特電】【十三日發】去る十一日グリーンランド附近で擊沈されたアメリカ汽船モンタナ號の沈沒報告はルーズヴェルト大統領の對樞軸國重大放送演說の直後アメリカ側に到達し政府當局に一大衝擊を與へたが、十三日アメリカ政府當局の洩すところによればルーズヴェルト大統領は十一日重ねてアメリカ海軍艦艇に對しグリーンランド及びアイスランド水域に出沒する樞軸國潛水艦擊滅に一段の努力を拂ふやう嚴命を發したといはれる、右命令はルーズヴェルト大統領がノックス海軍長官と協議した後發せられたものであるが今後右水域における樞軸國潛水艦はこれを發見次第直ちにアメリカ哨戒艦艇により無警告で擊沈する方針と見られてゐる

實を結んだ將兵の勞苦
北支の治安上乘
岡村最高指揮官語る

【北京十五日同盟】北支最高指揮官岡村大將は去る十二日午前九時半西郊飛行場から北支を視察十三日午前徐州發飛行機で兗州に向ひ各部隊を視察十四日濟南、天津を巡視のうへ十五日午後二時四十分西郊飛行場に歸還したが、次の如く語つた【寫眞は岡村最高指揮官】

着任してから滿二ケ月大體管下部隊を視察したが北支は中支と比べて模樣が違ふ、第一戰爭の仕方にしても中支では敵は相當の裝備をもつて對峙してゐるのでそれだけ戰果も華々しいが、北支の敵は共產軍で攻めれば逃げるうへに地下組織をもつてゐるのでわが軍の目をかすめて蠢動するので始末が惡い、各部隊將兵の勞苦は察すべきものがある、しかしこの勞苦が實を結んで治安の上でも大分よくなり中國機關も心からわが方に協力して治安維持の大任に當つてゐる、治安強化運動も相當の成果を收めてゐるから今後もこの線に沿つて運動を展開するつもりだ、最近食糧問題が喧しいやうだが、今年は幸ひ豐作だし自給自足が出來るのでこれが對策についても充分成算がある

奢侈方面主體に朝鮮も增稅
水田財務、中央と打合せ

中央政府の方針に基づき朝鮮においても增稅を斷行すべく奢侈的方面を主體として遊興飲食稅、入場稅、酒稅、清涼飲料稅等の增稅を企圖し、既に本府としての成案を得て居り水田財務局長も今回の東上によつて增稅問題も中央政府と打合せて來るといつてゐるので、局長歸任の上は增稅の範圍、時期等が判然するものとみられる

朝鮮貸家組合令
公布は十一月か

朝鮮住宅營團令と竝進して一般に對し借家住宅供給をなすために總督府內務局で起案中の朝鮮貸家組合令は既に內務局案が成り、目下關係各局において內容檢討を行つてゐるが本月中に審議室に廻附され遲くとも十一月中には公布される見込みがついた

半島獨自の勞務動員計畫成る
女子の登錄は除外
『男子申告』全面的に範圍擴大

高度國防國家建設に對する人的資源の全面的活用を目指し生產力擴充の目的達成のため勞務動員體制の一段の強化を圖ることゝなり、中央政府では去る十一日開催された國家總動員審議會において

一、國民職業能力申告令及び國民徵用令の改正
二、勞務調整令
三、國民勤勞報國令
四、重要事業場勞務管理令

の四勅令案要綱を可決、十月一日法令發布施行を見ることゝなつたが

一、內地では國民職業能力申告令改正中新たに十六歲以上二十五歲以下の未婚の女子を登錄することゝなつたが朝鮮では之を實施せず、今一つの改正要點である兵役法に依つて指定四十歲以下の男子全部を登錄することゝなり、從來の指定職能力者のみに制限せず全男子國民に適用されるものである

二、國民徵用令に關しては從來徵用範圍は國の行ふ作業以外陸海軍管理工場にも適用されてゐたのを更に範圍を擴大し政府指定事業場、工場等を含め彈力性を持たすことゝなつた外、應徵者の殘留家族に對しては軍事扶助法に準じ應召者と同樣の扶助を與へることゝなつた、朝鮮に於ても全面的に之に追隨する

三、勞務調整令は從來の移動防止令、青壯年雇入制限令を解消強化して新に勞務統制令を制定し技能者は自由に職業を選擇することを得ず且つ解雇、採用總て國民職業指導所の認可を必要とすることゝなつたが、朝鮮では特殊の事情もあるので多少改訂を要する點があり、目下中央と折衝中である

四、國民勤勞報國令についても朝鮮においては內地の如く法令の力によらず、專ら精神運動として強制的手段を取らない方針で進むが法令は法令として嚴存する限り精神運動として効果を得ざる場合は當然法令の發令を見るに至ることを豫想される

五、重要事業場勞務管理令は朝鮮においては實施せず

右はいづれも內地においては十月初旬發令を見る豫定であるが朝鮮においては約一ケ月遲れ十一月初旬頃に發令を見ることゝなる模樣である

重要產業團體令
大阪で官民懇談會
力強い協力の申合せ

【大阪電話】大政翼贊會本部主催の重要產業團體令に關する官民懇談會は十五日大阪中央公會堂に開催、同令の運用、統制會の性格などに關し隔意なき懇談を行つたのち、吉田住友總理事の提案により同令の意義を體得し官民一體經濟機構の刷新に努め、生產增強國力の充實を期する旨の申合せを行つた

主なる質疑應答左の如し

三村起一氏(住友鑛業專務) 統制會の運營方法は會長に大きな權限を與へる結果、民間の意見を代表する評議員會が有名無實になるおそれはないか

小島商工次官 評議員會は制度は統制會の運營に民間の實情を反映せしめる役割をもつが決裁權は會長がもつのが當然である

伊藤竹之助氏(伊藤忠社長) 貿易統制會の臨時設置を要望する

小島次官 目下政府において愼重考慮を進めてゐる

藤井滿彥氏(藤井商店社長) 輸出工業の轉失業者對策如何

小島次官 各產業の實情に即し、その整理統合を考慮中であるが、轉失業問題はますく深刻化してゐるので萬全を期してゐる

宮本企畫院次長 企畫院では國民の職業再編成の具體化も考慮中である

濱野恭平氏(大商理事) 統制令の橫の連絡、方法および地區的連絡方法如何

小島次官 各地方に適當な連絡機關を設けることは考慮してゐる

中井一夫氏(代議士) 統制會の會議は會社の代表では公正は期せられない官界の新體制を速かに確立されたい

小島次官 統制會の會長は原則的には專業者とするが、商工大臣の認可があれば專業者でなくてもよい、官界の新體制は政府において責任をもつて確立したいと思つてゐる

種田虎雄氏(近鐵社長) 鐵道、バス、タクシー、トラックなど陸上輸送は複雜である、これを一元的に統制するか

宮本次長 鐵道、バス、トラックなどの統制會を一元的にするのは實情に即し難い、差當つて鐵道と軌道に對し統制會をつくる、但しバスは目下考究中である

遣ソ米使節團
一行ロンドン着

【ロンドン十四日同盟】ハリマンアメリカ國防生產管理局資材部長を首班とするソ聯派遣アメリカ使節團一行はウーマンスキー駐米ソ聯大使とともに十四日空路當地に到着した、同使節團の滯英期間は未定であるが、ハリマン團長の都合つき次第モスコーに向け出發するはず

貯蓄・投資・信託を兼ねる時局的な保險
帝國生命
本社 東京・丸之內

若杉公使歸任の途へ
きのふ橫濱發

【橫濱電話】去月二十日任地事情報告のため歸朝した特命全權大使若杉要氏は一應任務を果したので十五日午後三時橫濱發ワシントンに向つた

捕虜二千、遺屍四百
山西省八月中の綜合戰果

【太原十五日同盟】晉察冀邊區軍殲滅戰を除く山西省八月中の綜合戰果は晉東部隊の汾陽南方地區の掃蕩戰、奈良部隊の翼城南方における殲滅戰、武庭麟部隊一千五百の殲滅戰を含め次の如く赫々たるものがある

抗戰敵兵力四一、三〇〇▲敵遺棄死體四二一▲捕虜二、〇六三▲鹵獲兵器被服多數

ホプラインク
學生と新人に推す

小兒良藥
樋屋奇應丸

育兒知識！
季節の移りめは病氣に罹り易いもので病弱兒の養育には特に注意が必要です。一寸した事が原因して、胃腸を壞し發育障碍を起したり、風邪熱から肺炎へと惡化させるのもこれからです。
救急 治病 保健 の育兒良藥は小兒に抵抗力を與へ、胃腸機能を強化する一方、綜合的に幼兒體位の充實ご發育の促進を計ります。
主効 カンムシ、夜啼、發熱 消化不良、吐乳、青便 ヒキツケ、氣絕、胎毒 感冒等諸發熱、虛弱兒
◎麻疹ハシカ痘瘡の前後にも◎
藥價 二十錢より十圓迄各種
大阪天滿橋 本家 樋屋合資會社

特殊動物ホルモン精膽藥
救心

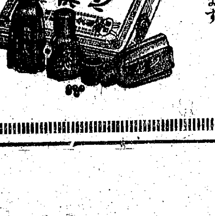

心臟の病で苦しむ人
肋膜や肺のよくない人
胃弱で食慾の進まぬ人
心臟弱く動悸や息切の人
胸が弱く熱やセキの出る人
盜汗で夜分ね苦しい人
神經痛で手足の痛む人
心臟脚氣で苦しむ人
朝々一粒
『救心』の藥價は、一週間分二圓二週間分三圓五十錢三週間分五圓で、全國藥店デパートにあります品切の節は、直接救心本舖へ…
無代進呈 「心臟の手當と食養生」一冊を進呈 往復ハガキで申込まれよ。
東京市京橋區西八丁堀三丁目一二 救心本舖 電話京橋(二〇一番・九〇四番) 振替東京七二六番

動悸や息切れ ね汗・熱を散じて 心臟や胸、胃を強化する動物精膽！
熱帶や極寒地の猛獸、高原や深海の強精動物から採れる精膽の、麝香・犀角・熊膽・牛黃・眞珠等は古來重病の救急や大名武士の護身用印籠藥に珍重され、現代では其の成分作用も科學的に研究され、ホルモン藥として一層賞用されてをります。之に尚ほ數種の特種精膽を配伍したのが『救心』で內臟への同化が早く、良い血と抗病ホルモンを增して病因から手當を加へ、芯から丈夫な身體にするので喜ばれます。

純國產 新發賣
キナミリス
マラリア 各型
皮下注射 新治療注射劑
「シラ井」
本劑は實にキニーネ類を含有せざる本邦嚆矢の劃期的製劑にしてマラリア各型に奏効確實なり
包裝 10×1.1ccm 10×2.0ccm
製造發賣元 白井松新藥部 大阪市東區平野町一丁目
關東代理店 株式會社 鳥居商店 東京市日本橋區本町三
(文獻呈進)

二千五百萬石は確實
米穀資金の需要對策
最高三億圓に膨脹せん

本年の鮮米生產高は登熟期における秋日和極めて良好であり、この分なら二千五百萬石程度は確實視されるに至つた、而してこれに伴ひ生產高の豫想以上の增收と買入價格の引上、奬勵金の交附等の條件によつて生產農家は一時に賣りに出るものと豫想されるので米穀資金も最高三億圓程度にまで膨脹するものと見られ、又一方倉庫の對策も早急を要することゝなつた、從つて內地移出米も相當見込み得るので今回の湯村農林、水田財務兩局長の東上によつて內鮮米穀會議の交涉問題及び資金問題についても中央當局と協議をする筈である

多難曲折を豫想
奬勵金と增米計畫
湯村 水田 兩局長の東上注目

戰時食糧政策の樹立上、中央政府と折衝すべき案件は山積してゐるのに鑑み湯村農林局長は十五日、水田財務局長は十六日夫々のぞみで東上、朝鮮に關する重要問題の一擧解決を期して本府的折衝を進めることゝなつたが新穀、出廻り期を控へてこれ等折衝の結果は頗る期待される、しかしてこれ等折衝事項は各般に亘るが就中重大問題は奬勵金問題と增產新鮮米增產計畫の二問題である卽ち

一、米穀增產奬勵金を內地が交附するに決定した以上、當局は朝鮮もこれに追隨する方針を闡明して居り、石當り奬勵額は先に角として追隨するのが當を得た方策であるが、少くとも、このために數千萬圓の奬勵金を必要とする、然るに朝鮮には內地の如く米穀需給特別會計の資金なく、本府豫算で賄ふには無理を生ずるので、當然內地側へこれを要求せざるを得ない、これに對して中央政府殊に大藏省、農林省が如何なる態度に出るかは豫測を許さぬが兎に角相當の迂餘曲折は豫想されるので、この奬勵金を繞る折衝は多難とみるべきである

、內地は內外地を一貫とする米穀綜合增產計畫を樹立すると傳へてゐるが、最後的決定までには至つて居らず、然りと雖も米穀增產は國家が要請する重大問題たるに鑑み、幾多隘路を有する朝鮮としては晏如たり得ないので此際新增產目の十ケ年增產計畫(二千萬石乃至二千百萬石)を樹立して之を中央に示すこととなつて居り、然もこの計畫を遂行する上には、農林省に對し朝鮮が提案する「條件」があるものとの見られるのでこの折衝も相當波瀾を豫想される

中央、地方を聯繫
糧穀會社の設立方針

新米穀政策に基づく中央、地方糧穀會社との有機的關係を圖る本府の方針は各方面から注目されてゐるが本府としては

地方糧穀會社に對し中央糧穀會社から當事或は常任理事等の役員を送ることによつて地方と中央とを結ぶ方針で、形式は獨立した會社だが、人的機構に於て親會社と子會社の關係に置く、而して中央會社の設立は來春とならうが地方糧穀會社が、四、五分の配當に廻らぬが如き場合には中央會社の特殊の配當を認めず、その代り親會社へは政府が補償する方針で、斯くして配當の調整を圖るといつた內地にも例を見ない方針で進む筈である

新米穀管理要綱決定

【東京電話】現下の米穀事情に鑑みて政府は昭和十六米穀年度において生產奬勵金の交附竝に價格引上げなどの米價政策を樹立することとなつたが、これにともなひ農家の自家保有米を除く全部購買米のうち種穀及び酒米以外は全部政府において買上げることゝなるので當初の一部買上げを目標とした昨年十月二十四日の農林次官通牒(米穀管理要綱)を改訂して次官名をもつて十五日各地方長官宛通牒した、新要綱は過去一ケ年間の管理實施に徵し通牒の全國各道府縣ブロック會議における意見を參考としてこれを改訂したものである

農藥の配給
機構改革
本府成案成る

朝鮮における農藥類の配給機構は農藥商組合を中心とし各道商業會を通して自治的に配給を行つてゐたが近時一般資材の逼迫とともに農藥類の需給も次第に窮屈を告げる傾向にあるので本府農林局ではこの際農藥の配給機構を整備强化することゝなり鋭意具體的方法につき研究中であつたが、この程成案を得たので十五日午前十一時半より[illegible]に各道農會關係者を招致し本府案を提示說明打合せを行つた

全鮮果實收穫豫想
二割增收確實

本年の全鮮果實收穫豫想は目下農林局農產課において各道の報告を取纏めつゝあり、未報告の二道に對して督促中であるが、大體において本年の果樹作柄は多雨冷氣の天候が續いたにも拘らず業者の管理施肥に當局の撲滅指導宜しきを得た結果、非常に良好で黃海道の三割增收を筆頭に各地とも一割乃至二割の增收を豫想され全般的に二割增收は動かぬ所と見られてゐる

朝鮮農學大會
十九、二十日 裡里で開催

朝鮮農學第一回大會は來る十九、二十の兩日全北裡里農林學校で開催されるが、今次大會は時局下食糧はじめ農產資源增產につき種々檢討を行ふ筈で、初日の十九日は九時より開會「水」の肥料施用法に關する研究」と題する高橋松三郎氏の特別講演あり、午後一時から左の順序により米穀增產に關する討論會が行はれる

一、朝鮮における增米計畫の機能(總督府農事試驗場技師伊東庸)
二、朝鮮における米の增產について(米食社長、石塚峻)(尾崎史郎)
四、水稻植付の疎密について(總督府農事試驗場技師和田滋穗)
五、米稻に對する施肥に就て(總督府農事試驗場技師三須英雄)
六、干拓地の稻作について(不二[illegible])

引續き總督府農事試驗場技師野口人義氏の「稻熱病の防除方法」と題する講演は[illegible]より全鮮に中繼される筈、なほ第二日は午前九時半から開會「稻の生理[illegible]に關する研究」と題して九州帝大教授永井俊太郎氏の特別講演が行はれることになつてゐる

自給肥料は優位
本府水原農林試驗場
三須技師研究發表

化學肥料の需給益々逼迫を告げつゝある時局下食糧增產に對處すべき肥料根本策は自給肥料によつて打開する外途なしとされてゐるが本府水原農林試驗場三須技師は化學肥料と自給肥料との反當收量に及ぼす影響に付き研究の結果、獨逸及び內地における統計資料より金肥に對する自給肥料の優位性を立證する興味ある事實を發見したのでこれを取纏め來る十九日、二十日に亘つて裡里に開催される農學大會においてその研究を發表することゝなつた

その大要は獨逸に於て一九一三年に於て一ヘクタールにつき窒素六、燐酸一八、加里一六、五瓩を使用した時の反當收穫に對し一九二六年から一九三二年に亘る平均窒素一三瓩、加里二四・一五瓩を使用した平均收穫がライ麥、馬鈴薯、牧草等總て一二・七%の減收となつて居り一方內地に於て昭和八年八二七戶の表彰農家につき調査せる結果は表彰農家は金肥三圓四十八錢、自給肥料七圓廿八錢となつて居り、表彰されざる普通農家は金肥四圓七十三錢自給肥料三圓九十六錢となつて居り然も反當收穫は表彰者三石二斗と普通者二石五斗と三斗の開きを生じてゐる

かくの如く自給肥料の金肥に優ることが判然と證し得る、此際に於て金肥を過信せる今日廐肥、堆肥の增產は勿論農家で今日まで使用されてゐない牛豚小屋より流出する尿液、台所の廢水、下肥の蓄積、桐の實、サナギ、厩尿など積極的に利用を强調せんとするものである

引受資產評價に
委員會設置論有力化
更生資金の運營意見

時局の重壓に喘ぐ中小商工業者の維持育成と轉業業者の救濟對策に萬全を期するため、總督府では內地における更生金融制度に準じ、近く鮮內金融機關をして一百萬圓を限度とする更生資金を融資せしめることに方針を決定したので、朝鮮商議では右更生資金の運營に資すべく各商議を通じて業者の金融狀況を調査し、併せて轉業資金の運營に對する意見の提出を求めつゝあつたがこの程同會の取纏めを了した

それによると業者の金融狀況は銀行四七%、金組三六%、個人金融一七%で、いはゆる高利貸よりの借入れが比較的に多いことが注目され、一方轉業資金の運營に對する意見、すなはち轉廢業者の引受資產評價方法および評價機關に對する意見としては、評價機關は金融機關のみをもつて構成せず關係官民有力者および金融機關をもつて評價委員會を設置することが最も妥當なりとされ、評價方法については時價評價によるべしとする意見が有力である

海運の綜合運營
連絡協議委員會設置
朝鮮の行政獨立性承認

內外地海運行政の調整問題は總督府の國家管理遂行案と共に遞信局の出方は政府に注目されつゝあつたが、大體中央と外地間の圓滿な聯絡ある綜合運營を期する程度で見解的には連絡協議委員會を設けて相互の協力態勢の下に內外地海運の運營の一體化を期し、行政それ自身の獨立性を絕對に承認するものとみられるに至つた

局鐵內部機構
一大刷新

陸運統制令の改正に伴つて鐵道局は內部機構の一大刷新を行ふことになつた、主として運輸、監督兩課の間に課係の再編成をみるものとみられるが、同法の運用上から相當ひきしまつた整理が機構、人事の兩面にわたつて行はれる筈で月末までには一部が表面化する見込みである

その一つとして陸運課(假稱)の新設案も着々進められてゐるのも注目されてゐる

陸運統制令の改正
半島十月末迄に施行

私鐵、トラック、バス、小運送を全面的に國家の支配力を付與し、內部的には國有鐵道の營業法による制約から解放、全陸運機關はあげて國家管理の計畫輸送に動員最强力な交通統制の運用が期せられる鐵道省陸運統制令の改正は月末ごろいよいよ公布施行をみるので半島側もこれに追隨、十月十五日おそくとも同月末までに施行をみることになつた、これによれば自動車、私鐵とも同令に全權を委ねることとなるが、鐵道局の方針としては內地側の如く直ちに法權を發動して企業合同等の强力手段は適用しないこととなり準備研究を進めてゐる

三興株式會社設立

日本纖維工業界の雄伊藤忠商事とその同系一門の丸紅商店と、岸本商店は合併し新たに三興株式會社(資本金一千六百萬圓)を創立したが、輸出される纖維强化問題に對して大なる示唆を與へてゐる、三興株式會社の本社は來る九月十七日を期して大阪市東區北久寶寺五丁目に開設、東京支社は東京市麴町區丸ノ內二丁目岸本ビル內に設置されるが、新重役陣は取締役會長に伊藤忠兵衞氏、社長に伊藤竹之助氏、副社長には岸本彥衞氏が就任し、外地における既存の支店は新會社に繼承されることゝなつてゐる

重役陣左の如し

會長伊藤忠兵衞▲社長伊藤竹之助▲副社長岸本彥衞▲常務伊藤野三一、功力頂次、三木謙吾、門田勝次郎、梅垣鑛二▲取締役岸本吉左衞門、仕木次郎、伊藤茂八郎、矢守治太郎、松井棟郎、奧村佐久三、小菅宇一郎、大山捷男、新宮愛作、松岡潤吾、小林中、岸本金三郎、矢野豐次▲相談役中居鈞二郎、松本水治

鑛業法三十五周年
回顧座談會

半島の地下資源開發を促す鑛業法が發布せられて今十五日は滿卅五年に當るので朝鮮鑛業會では當時半島における地下資源開發狀況が今後東亞共榮圈の開發にも至大の參考資料となるべき意味を含めて十五日正午から京城長谷川町銀行集會所において卅五年前の半島鑛業界を回顧する座談會を開催した

夕刊後の市況

◇―朝取實物出來値
朝鐵四新一一、六五▲鐘紡一九、二▲高周波五四、二▲小林鑛業四四、〇▲岩村鑛業四〇、六▲朝鮮無煙炭新一四、三▲朝鮮鐵鑛二〇、五▲北鮮製紙三九、七▲[illegible]四二、〇▲日本ニッケル新三五、〇七▲川崎重工新三九、〇▲鐘紡五六二五▲日魯新一四、一一▲五一一▲日曹鑛業新九、八▲出來高四千枚

◇―期米先物[illegible]
九月限 一四八[illegible] 十一月限 一四五[illegible] 一月限 一四四[illegible]

借方・貸方

京城の電車內の廣告を見てゐると新藥の廣告が馬鹿に多いのを發見する▲ズルフォンアミド劑の新藥が多いのは勿論だが特に鮮產の强壯劑らしい藥品と製藥會社の多いのが目につく▲これらの藥品が澤山服用されることはそれだけ國民保健の上に何程かの効果を齎すことになるのであらうが▲その効果は大體同じものらしく、內容も質も同じものらしい▲これを吞む方でもその選擇に迷つて、困はしいものがあるが▲第一こんなに雨後の筍の如く製藥會社が續出したのでは共倒れになりはせぬか▲製藥原料の合理的利用からいつても何か統制があつていゝし▲小製藥會社の如く簡單に設立し得るといつた制度に對しても何等か檢討が加へられてもよいやうに思ふ▲藥九層倍といふほど儲かるものらしいが▲たゞ儲かるだけで何でもつくればいゝといふのでは困る▲醫藥はあくまで「仁」でなければならぬ

金融人の立場は
果して舊體制か【上】
漢城銀行頭取 野田新吾氏

時局この方、屢々聽かされたり、讀まされたりすることであるが、金融に携はる人々はともすると保守的であるとか、舊體制であるとか、自己の利益を擁護し過ぎるとか云はれることである、之は勿論內地に於てと云ふよりも寧ろ內地に於て主として云はれてゐる話もあるが、殊に或る事業會社の重役は大藏省に行き「銀行は實に怪しからん、新しい貸出をやらないのみか貸した金の回收を焦り、甚だしきは期限の來ないのを回收する」と云つた樣な不滿を洩したと云ふことであるが、更に國民が國防國家建設を目指して、政治經濟は固より、あらゆる國內の諸制度の刷新が要請されてゐる今日、全產業機構が公益優先の根本精神に基いて、國家目的達成の一線に動員され再編成されてゐる今日、獨り金融業者は舊態依然として自由主義的營利觀念を脫却し得ず、貸出等に付て必要以上の警戒をしてゐるものであるかの如く見られてゐるのである、果して金融人はこのやうに舊體制であらうか、私は金融人としての立場から之を考察して見ようと思ふ【寫眞は漢城銀行頭取野田新吾氏】

金融新體制に就て

金融新體制については過般政府に於て財政金融基本方策要綱を決定し、今後はこの要綱に基いて財政金融の諸政策が立案遂行されることになつたのであるが、その中に金融政策の改革と云ふ一項がある、その內容を見るに、所謂金融新體制なるもの、目標とするところは、國防產業の生產力の擴充のために必要な長期金融機能の整備强化といひ、金融制度や金融機構のそれに伴ふ改革といひ、產業政策と金融政策との一體化といひ、或は又低物價と生產擴强との調整策としての購買力の吸收といひ、色々な手段方法がいはれてゐるのであるが

▲▲▲之等一聯▲▲▲の政策は、所要なる事業資金を圓滑に供給することが出來るやうに、現在の金融界の制度なり機構なりを改めるといふことに他ならない、いひ換へれば、今日の金融の機能をして生產擴充資金の流通といふ國策上の至上命令を十二分に調整させようとするのである

從つて、若し現在の金融界、特に普通銀行が舊體制であるとの苦情や非難があるとすれば、それは少くとも國家の必要とする時局產業の生產力擴充といふことに對し金融の面において協力する態度が消極的で物足らないといふことであらう

然しそれには、普通銀行の從來の性格となつてゐたところのものと、事變以來の業態の推移とを一瞥する必要があるのである

―普通銀行の「金融的性格」―

金融の新體制は普通銀行機能が商業金融的性格から事業金融的性格に轉換することであり、過般の全國金融協議會の席上、小倉藏相の演說にも「從來普通銀行における貸出業務の方法は、主として商業金融を目標としたものであつたといへる▲▲然し乍ら▲▲時局の進展に伴ひ、銀行に對し求められる金融需要の重點は、商業金融より事業金融へ移つてゐるのである」とある通りであるが、そのためには先づ普通銀行業務の發展過程を顧みなければならない

今日我國の金融機構の中樞的地位にある普通銀行は、もとく英國式の流れをくんで、預金銀行或は商業銀行として發達して來たもので、主として短期の大衆預金を資金源泉とし、投資業務としては主に國內における短期的自償的手形割引及び商業手形割引等、商業金融や短期的貿易金融を營んで來たものである、このことは長い傳統を持ち、普通銀行業務を自ら性格づけてしまつた、從つてこのやうな普通銀行業務の發展過程における▲▲▲基本的な▲▲▲性格を考へる時所謂金融新體制の名において、この商業金融的性格より事業金融的性格への急激なる轉換は、普通銀行の資金源泉といふ根本的なものに、あつたといへると思ふ

―普通銀行の資金源泉―

普通銀行の資金源泉である預金の背後には、膨大な多數の預金者大衆が控へて居ることを知らねばならない、かう云つた性質の預金の運用に當つて最も周到な用意と最善の注意が銀行に要求されることは當然なことでもあり、且當局の監督方針でもあつたのである

今日金融機關の基礎は堅く固きものもあり、金融機關自體の事情に因り預金者の心理に動搖を生ずるやうなことは萬々あるまいとは云ふものゝ、若し預金の運用の結果が思はしくないとなると、銀行自體の損害は勿論のこと、多數の預金者に迷惑を掛ける許りでなく、延いては一國の資金の運用を誤ることゝなる

いはれる定期預金でさへ普通六ケ月―一ケ年で、概して要求拂の性質を持つたものであるから、それの運用に當つても、資金を長期に固定化することを極力避くべきであるのは、普通銀行金融として已むを得ない譯である

これは啻に銀行自體の安全のための自衞策であるばかりでなく預金者保護のための當局の方針でもあつた、普通銀行の貸出と云へば普通、期限三ケ月以內の手形貸であり、短期間に回收せらるべきものであるけれども、それも更新の形式で相當長期に亘るものが少くない現狀である、若し融資先たる事業會社の信用が低下し、貸出が長期固定化した上に▲▲▲剩▲▲▲回收▲▲▲も不可能だとなると、普通銀行としては由々しき事である

―金融機關の「營利性」―

又銀行が營利觀念に囚はれて戰時金融の機能を充分に發揮してゐないと云はれてゐることであるが、これも矢張り抽象的な觀念論に過ぎないものと思ふ

今日公益優先の精神は一般の通念であつて、今時自由主義的な利潤第一主義は勿論許さるべきことではないが、銀行と雖も所詮一營利法人であり、その營利性能に投資の安全性確保と云ふことに至つては一般企業と軌を一にするのであつて、凡ての事業が收支相償はれの關係から生產擴充が捗らないのと同じことである

從つて從來銀行が事業資金を融通するに當つても、その融資の安全性を確保すべきは當然のことである、之は同時にその公共性に鑑みるとき、決して一銀行の安全のみを目的としたものでないことは勿論である

體育

東拓、商銀が勝つ
京城實業庭球リーグ戰 第八日目

大詰に近づいた京城實業庭球リーグ第八日目は十五日鮮銀、殖銀、東拓、商銀、鐵工の三試合を擧行、この日東拓、商銀が各一勝かくてリーグの決勝戰はA組の鮮銀、B組の殖銀兩チームによつて十六、七、八の三日間團子式三回戰通り鮮銀コートで行はれることゝなつた

【東拓】(鮮銀コート)【鮮銀】
◇第一ラウンド
(永井 林在韶) ○―四 (金日秀 金東烈)
(光松 石川) ○―四 (豐晋五 大島)
(安井 岩城) 四―一 (李基元 柳太龍)
◇第二ラウンド
(安井 岩城) 三―四 (金日秀 金東烈)

京師、龍中け ふ決勝戰
明治神宮排球豫選

明治神宮國民體育大會排球豫選第三日、男子中等部試合は十五日午後四時より龍山鐵道コートにおいて儆新、成東、龍中、養正、徽文、京師の各中等部六チームが若き鍛成の肉體に火花を散らせて敢闘の結果、左の如く京師、龍中が準決勝に殘つた、時間の都合で決勝は十六日午後四時より同コートにおいて雌雄を決する

◇第一回戰
養正2(2121―1316)0成東
徽文2(211021―122115)1儆新
◇準決勝
龍中2(2121―715)0[illegible]
京師2(2121―1017)0徽文

朝鮮代表陣 體力章檢定
きのふ實施

來る十月下旬、明治神宮外苑を中心に開かれる戰時下、躍進の體育祭典第十二回明治神宮國民體育大會へ晴れて參加希望の朝鮮代表の體力章檢定が十五日午後四時から京城府南部中學運動場で行はれた、蹴球一五〇名、漕艇六一名、籠球三〇名、排球一一名、その他九〇名合せて二九一名が參加、百米、走幅跳、手榴彈投、運搬運走、懸垂など、走、跳、投、懸垂の六種目に、國民に賦與された體力の要素を檢定した

總督府各課 對抗排球
七日から開催

總督府第二回各課對抗排球大會が十七日から十月十一日まで廿一日間總督府コートで行はれる、參加チームは秘書、物調、保安、社會教育、警務、衞生、商工、文書、林業、林政、學務、遞信、企畫第三、水產、企畫第一、鑛山、糧政、會計、土木、刑事、理財、土地改良、經濟警察、警務、圖書、衞生、企畫第二、食糧調查課など廿七である

延專優勝す
明治神宮朝鮮籠球豫選 中等部はけふ決勝戰

明治神宮國民體育大會朝鮮籠球豫選第二日の十五日は午後四時から高專部決勝、中等部準決勝を擧行高專部では、普專を破つた延專が晴れの朝鮮代表權を獲得、中等部では養正と中東が十六日の決勝戰に相みえることとなつた【寫眞=優勝の延專】

◇高專部決勝
延專59(2930―1720)37普專
(審判 李應濟、夏淸源兩氏)

【延專】	得	反		【普專】	得	反
[illegible]	21	1		[illegible]	6	4
[illegible]	3	0		[illegible]	2	2
[illegible]	12	4		[illegible]	2	4
[illegible]	7	1		[illegible]	10	4
[illegible]	6	1		[illegible]	12	3
[illegible]	7	3		[illegible]	5	3
[illegible]	3	3				
	59	13			37	20

◇…前半既に三〇―一〇とひき離された普專は後半に入つてもいよいよ技術の不正確、行動の鈍さが加はつてあくまで延專にひきずられてゐた

◇…前半の有利をよく確保的に試合を突進して行く延專は普來の鍛鍊が功を奏したが、けふの榮冠をかち得たが、明治神宮の檜舞臺に立つには本大會までこれからの訓練が如何に大事であるかを肝に銘ずべきであらう

◇中等部準決勝
養正25(1312―1212)24大東
中東54(3518―2211)33協實

全國體育運動主事會議
朝鮮から山本氏出席

來る十八日福岡で開催される全國體育運動主事會議には總督府學務局社會教育課山本[illegible]

神宮大會 慶南豫選
各代表選手決る

【釜山】第十七回明治神宮國民體育大會慶南豫選は十四日午前八時から釜山中學(陸上競技、排球)、釜山高女(籠球)、釜山二商(相撲)の三ケ所で擧行された、その結果左の如し

◇中等相撲 一等釜山一商(一八點)、二等晋州農業(一二點)▲三等東萊中學(九點)▲四等釜山九點▲五等北商業二點
◇男子一般庭球準決勝
三井 延吾(東) 四―二 林 松山(鐵道)
鄭 大原(鐵) 一―四 栗山 山本(鐵)
◇同決勝戰
三井 延吾(東) 四―一 栗山 山本(鐵)
◇男子中等庭球準決勝
桑島 淵上(釜一) ○―四 三原 秋元(中東)
高島 大立(中) 一―四 谷口 (中釜)
◇同決勝戰
三原 秋元(中東) 五―三 谷口(中釜)
◇女子中等庭球 豫選を行はず釜山高女二組、釜山高女一組を派遣
◇男子一般籠球 富民 三二―二一 釜鐵
◇男子中等籠球 東萊中學 二二―一五 九―一〇 釜山中學

陸上競技(一般)
◇一〇〇米 1玉井新旭(咸陽)一一秒一、2新井聖玉(晋州)3趙庠秀(晋州)
◇四〇〇米 1廣金南雄(相絹)五二秒一、2秋葉四(釜商)3
◇一五〇〇米 1眞山美樹(釜山)四分三七秒、2伊阪清(南鐵)3花岡碩夫(晋州)
◇五〇〇〇米 1粱仕得(咸陽)一六分二〇秒八、2山原(南鐵)秋藏(晋州)
◇走高跳 1仙田勉(釜山)一米五五、2鳥山修男(晋州)3藍原利夫(釜鐵)
◇走巾跳 1池田勉(釜山)五米…
◇砲丸投 1大川重藏(晋州)八米九七
金子勇治(直鐵)

陸上競技中等男子
◇一〇〇米 1松山昌弘(東中)一一秒七、2柱山光平(東中)3
◇二〇〇米 1文川仁用(東中)
◇一五〇〇米 四分五〇秒五、2安本鈴達(蔚農)3千原登秀(東中)
◇八〇〇米リレー 1東萊中學一分五〇秒八、2釜山中學、3蔚山農業
◇走高跳 1張聞福(蔚農)一米四五、2岩本小律(立商)3大曲秀信(蔚農)
◇砲丸投 1延安和九(東中)九米六四、2三中財傳(蔚農)3康泳昌(蔚農)

全北代表決る

【全州】既報=來る十月十五日から京城で開催される第十七回朝鮮神宮奉贊體育大會陸上競技大會に派遣する全北代表選手を全北道體育協會で次の如く正式に決定發表した

◇青年團陸上 百米橋本文男(道土木)▲二百米林重成(王山金組)▲走幅跳井上仁美(船員組民)▲走高跳柳長春(南米)▲手榴彈投擲城新善臺(府農道民)金炳殷(完州郡廳)

◇中等 學校對抗 百米大原睦基(高中)▲四百米林文太郎(全師)▲二百米有田秀男(全師)▲八百米大原睦基(高中)▲八百米林文太郎(全師)金田貫亨(全師)林松山武弘(北中)▲走高跳松山武弘(北中)▲砲丸投大原睦基(高中)金田貫亨(全師)

◇全鮮選手權出場者 百米淸山永昌(高中)國本龍雄(府商)▲二百米金宮商律(全師)福永行治(群中)▲四百米井上幸夫(道山林)丁奉男(高中)▲八百米岡本宇峰(北中)高原昭明(群中)▲一五〇〇米延原奉永(裡工)松山寬茂(群山)▲五〇〇〇米蘇山光茂(長江)丁本奮星(裡工)▲一〇〇〇〇米島山永信(裡工)岩本秀武(裡工)香川伸一(鎭安)平山相烈(群山)金田重浩(南原)▲高跳伊原勇雄(府商)▲走幅跳田東蓄(高中)三井亨二(金堤)

今日の運動

◇庭球 實業リーグ決勝第一日、殖銀對鮮銀(四時五〇分 鮮銀コート)
◇籠球 明治神宮國民體育大會朝鮮豫選第三日一般部決勝スパルタ對府廳(四時)中等部決勝養正對中東(五時)龍山中央基督教青年會コート
◇排球 明治神宮國民體育大會京城豫選中等部決勝、龍中對京師(四時)龍山鐵道コート

キレイニ書ケル
赤貝ペン

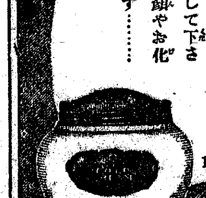
ウテナゴールドクリーム
お肌を健康に
■日ヤケ潮ヤケで荒れたお肌もアレ性の方もウテナコールドでお肌に榮養を與へて潑剌とした健康肌に更生して下さい。小皺豫防に、洗顏やお化粧落しにも理想的です………
127

補血强壯劑 蔘茸トニック

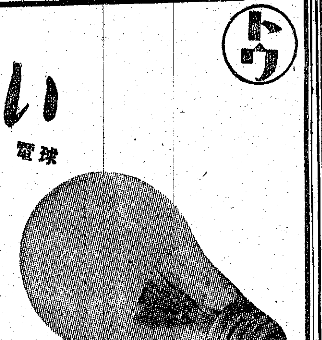
明るい電球
讀書には150ルクスの明るさが必要です 此の電球なら12燭の明るさを持ち必要照度を得るために最適です
明視 トウランプ
二重コイル 明るさ12燭
25. 30. 40. 60 ワツト
トウランプ 聯鎖店にあり
東西電株式會社
LA57

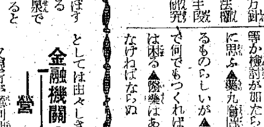
今も 昔も
登錄商標 七ふく
效能で賣れる
七ふく ひゑぐすり
效 逆上を引下げ・便通をよくし
能 ばい毒・りん病・諸毒を下す
(藥價)半週分廿五錢 三週分一圓卅錢 一週分五十錢 五週分二圓 ▲送料十錢 海外四十二錢
「ニセモノ」あり御注意
大阪高津表門筋
本家七ふくや伊藤長兵衞
振替大阪九七三・電南七二九

理研ビタミン球
夫唱婦隨…毎日二球
御主人が本劑の毎日二球を日課とされれば、奥樣もこれにしたがつて毎日二球!かくて御夫婦の體內には常にビタミンADが充實し、元氣潑剌、御家庭の圓滿はこの上なしです!
本劑は一球中に A…五千國際單位 D…一千國際單位 といふ純正高單位のADを含み、然も臭くなく胃腸に無害です
二圓・五圓半・十圓
總代理店 株式會社 玉屋商店

勞務動員態勢へ "基地半島"總起ち 「四勅令案」年内に公布

皆勞は皇民の道

勞務調整委員會では十一、十二の兩日に亙り勞務動員に關する四勅令案を可決して銃後人の職域奉公態勢は茲に全く決定したが、半島でも「勞務の調整」「國民勤勞報國隊」に關する二新令、「國民徵用令」「國民職業能力申告令」の二改正令の四勅令案を年内にそれぞれ公布して基地半島二千四百萬の勞務動員態勢を完璧ならしめるが、四勅令案發效の曉にはどうなるか――國民皆勞精神徹底發揚のための心構へを記してみる

◇國民徵用令　從來は陸海軍の管理する作業場にのみ適用されてゐたが今回の改正によつて國家事業或は政府の指定せる事業にも適用される、徵用令は今後社會のどの方面に飛ぶか判らないが、徵用された爲に被徵用者の遺族が生活に困難を生ずる虞がある場合は軍事扶助法によつて生活扶助を行ふ、だから白紙の勇士は全く後顧の憂ひなく國家奉仕が出來るわけであり、この點第一線勇士と少しも變らないことになる

◇國民職業能力申告令　從來「大日本男子」となつてゐたところを「帝國臣民」と改正した、かくすることによつて從來は男子にのみ限られてゐたのが今後は男女共に全國民が動員されるわけだ、女子は滿十六歳以上二十五歳までの未婚者のみ申告の義務を有するが朝鮮では當分朝鮮女子の申告は見合せる、また申告令は今まで特技者のみに適用されてゐたのだが今回の改正によつて十六歳以上四十歳までの帝國臣民たるものは總て申告の義務を有するので『無職者』は『無職者』として登録されるわけである

◇勞務調整令　從業員移動防止令、青少年雇入制限令の二つを廢して勞務調整令一本にしたもの、本令によれば解、退、就職のいづれもが個人の自由意思でできなくなつてゐる、例へば雇主の都合で解職しようとしたり、勞務者の希望で退職したりする場合は當局の許可を要する、また特技者は自己の特技を放擲するやうな職業に就けないこととなつてをり、この場合は國家が業務を指定する、青少年雇入れの場合は國家產業を第一義として配置することになつてゐる

◇勤勞報國隊令　男子は十四歳以上四十歳まで、女子は十四歳以上二十五歳までの未婚者はその階級、職業の如何を問はず勤勞報國隊に參加して一年間に卅日以上の勤勞作業に從事しなければならない、此中には現在學校在籍中の陸海軍人及び兵學校士官學校生徒は含まれてゐない、要するに今までの勤勞報國作業が法的根據を得たわけで勤勞作業は美學でも餘計事でもなく立派な國民義務となつたのである、然し勤勞報國はあくまでも國民の愛國的精神に應へて行はれるもので、かりそめにも法の强制を受けるやうなことがあつては國民としての恥とならう

"有閑"斷じて許さず 近く全鮮愛國班へ檄

總力聯盟では、十五日午前十時半から總督府第一會議室に出入記者團を招致して懇談會を開いた、聯盟側からは川岸總長、鄭事務局總長、西山同總長、總督府側から內務局長代理として林勞務課長出席、まづ川岸總長起つて「働かざる者は皇民に非ず」と總力聯盟の標語を掲げて國民皆勞運動に積極的に乘り出した總力聯盟では國家としても大人口を擁してゐる半島の勞働力には絕大の期待をかけてをりこの際二千四百萬同胞は率先勞力供出に協力すべきである、總力としては皆勞運動を單なる勞力の供出或は義務履行といつた消極的なものとせず皆勞運動は智力、體力、精神力を錬成する皇民化運動であり資質向上運動であるとの見解の下に實踐してゆきたいと述べ、附いて林課長は「勤勞運動は生產力擴充、軍需の充足

國民　生活の安定の爲に銃後人として爲さねばならぬことである、興亞完遂上將來は物的人的資源の全面的活用を要請されてゐる、然もこの運動はあくまで愛國的、精神的運動であるが、それが經濟的勞力動員に發展したとしても何等矛盾はないものと同ずる、最も近しい勞働力を多數擁する半島としては一人の不勞者、一人の有閑者の存在をも許さない」

と當局の斷乎たる方針を示し、これより懇談に入つたが當局として早くも皆勞運動の具體的方法について充分研究を進めてをり、從來のやうに消極なる神社、佛閣の清掃作業程度に止めず更に進んで生產の各部門にまた公益のために

職業　と階級とを超えて國家奉仕をなすやう具體策が決定されてゐるが、近くその方法と勞力動員については總力聯盟を通して全鮮二千四百萬愛國班員に徹底することになつてゐる

各教化團體も一丸 "國民皆勞"へ總進軍 きのふ『時局懇談會』で申合せ

國民皆勞運動に總協力を申合せる內鮮人宗教、思想、教化團體代表五十數名を網羅した時局懇談會が十五日午後一時から京城府長谷川町京城府青年會館で行はれた、參集した人は何れもこれら諸團體の指導的位置にあるもので、まづ總力聯盟の一端を――と

◇最近の國際情勢―倉茂軍報道部長
◇最近の思想動向と愛國運動―古川總督府保安課長
◇國民皆勞運動の展開について―林總督府勞務課長
◇敬神崇祖問題について―奥山總務企畫課長

の諸氏から說明あり、川岸總長から國民皆勞への全面的協力を要請、各代表者から眞劍な意見の開陳、國體護持下半島の宗教、教化團體は一丸となつて皆勞一致に邁進を申合せたが一部宗教徒のなかには日曜（安息日）の勤勞は面白くないとの議論を持ち出したが戰地に日曜なくこの非常時下に働く日を限定するのはもつての外で西洋流な生活形式に拘泥するのはよろしくないと積極的にこの問題も一蹴され四時すぎ散會した

滿洲國忠靈廟 第一回合祀祭 新英靈四千九百廿七柱を合祀

【新京電話】滿洲事變十周年記念を期にして十六、十七兩日滿洲國忠靈廟では第一回合祀祭が皇帝陛下の御親拜を仰いで嚴かに執行される、この忠靈廟は滿洲建國の聖業に殉じた英靈を千載に鎭めるため建國の元神に在します天の大神の御神威のもとに國の鎭めの神として奉祀するもので新京の郊外南嶺に創建された、祭神は大同元年前年九月十八日（昭和六年九月十八日）より昨年九月十七日までの殉國者であつて、このほか特に中村陸軍少佐および井杉陸軍曹長の二柱をも奉祀されてゐる、祭神の柱數は滿洲國側未家訓陸軍中將以下四千二百六十四柱、日本側は武藤元帥以下一萬九千八百七十七柱總計一萬四千百四十一柱であるが、今回合祀される英靈は一昨年九月十八日より昨年九月十五日までの期間に聖業に殉じた人たちで滿洲側二千八百七十一柱、日本側二千五十六柱合計四千九百廿七柱となり、この合祀により總數二萬九千六十八柱の祭神が建國の礎として鎭まるのである

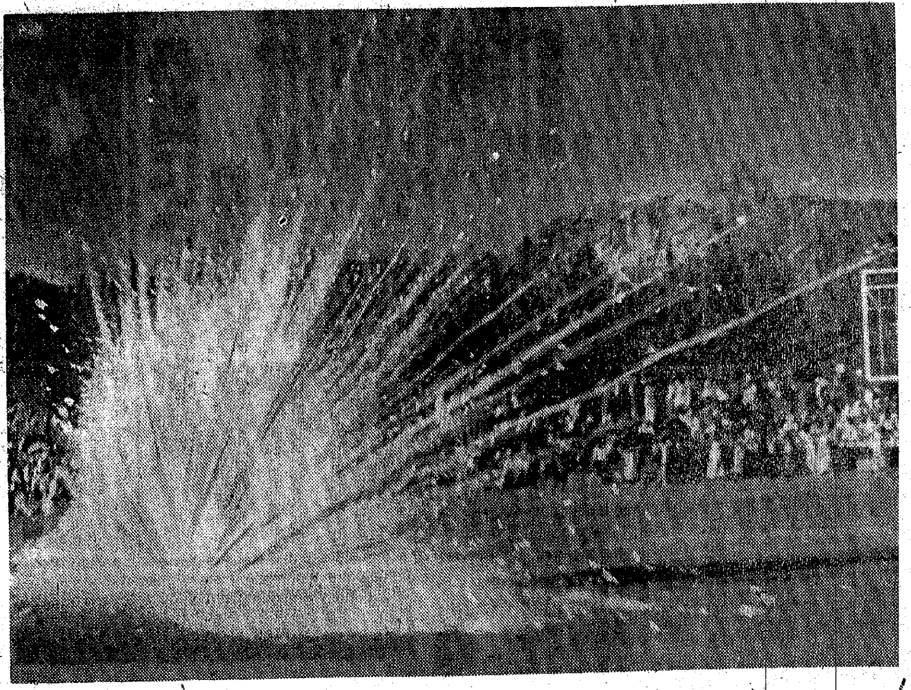

凄いぞ"黄燐燒夷彈" 異種燒夷彈の實驗公開

京城府では旣報の防空訓練に一瓩程度のエレクトロン燒夷彈しか使用せず眞の燒夷彈の威力を知らなかつたが珍しい異種燒夷彈を實驗公開して防空への關心を一層昂めねばならぬと十五日午後四時京城訓練院運動場に全府（龍山、永登浦を除く）の町總代役員と愛國班員約二萬を集めて物凄い實驗を行つた

持込まれた燒夷彈はエレクトロン五瓩彈をはじめ油脂の粘着力を利用した油脂彈、乾燥すると何處でも發火するといふ物騒な煙の性質を持つた黄燐彈等で次々と場內中央に持ち出されてその性能實驗が行はれた

從來の小型エレクトロンに馴らされた主婦の目に映じた五瓩彈の威力はもとより驚異であつたが、群衆の中にめらめら燃え擴がつて行く蛇の這ふに似た油脂彈の氣味惡さにはまづ瞳をそむけさせ、更に一層肝を冷やさせたのは黄燐彈の炸裂で物凄い爆音と共に數千條の火粒子が半徑四十米に飛び散りて觀衆の足許近くまでくびやかしたが、この使用彈は僅か一瓩のものであり"いざ鎌倉"ともなればこの種の十瓩彈位は落下するであらうから、その被害は想像に餘る修羅場の現出だ

これに對して府防護課長原大佐は一一明快に三種類の性能を解剖して、"燒夷彈恐るゝに足らず"とその防火法を鮮明に說明して觀衆に勇敢な消化力の覺悟を喚へ四時半終了した、向龍山、永登浦各警察署內の實驗は十六日午後四時から鍾路運動場で行ふ【寫眞】炸裂するや四十米も物凄く火焰が飛散する黄燐燒夷彈

地方人の眞劍な叫び 大邱での質問二百件に上る 成果を擧げた戰時經濟懇話會

釜山、平壤、新義州に次で去る十三、四の兩日大邱で開かれた戰時經濟懇話會は總督府側から課長、事務官六氏が出向いて地方人の眞劍な叫びを聽いたが、第一日の公會堂における懇話會には九百五十餘名といふ多數の各業者が詰めかけ第二日の十四日午前八時から午後六時半まで行はれた個別懇談は六氏に對する質問件數だけでも二百件を突破する有樣であつた

第一日の一般懇話會では多く轉失業問題に質疑が集中され、火田郡地の要望としてはリンゴ箱出しに必要な釘を作るのに鐵線、釘を配給して呉れといふ聲が多かつた、一方では經濟警察に對する希望として一々警察へ相談したり民衆の聲を訴へに行くのは實際上難かしいから街頭に投票箱を設置して欲しいといふのがあり、當局側でも研究中であると回答した

第二日の個別懇談で目立つたものには野菜の公定價が安いために大邱には充分入らぬから公定價を上げて欲しい、また衣料に際して府內の織物類が內地で公定價を作り然も現在より高く公定されるらしいから衣料でも早く公定價を作つて呉れといふ希望、更に規格統一、生產檢查の强化、樣式合理化を實施されたいなどの要望も出たが野菜に關しては全鮮一元化のため不可能であること、織物類を商人が買ひ溜めるのは明かに暴利取締規則に抵觸することをそれぞれ說明した

以上を總括して見ると地方人の要求の半分は當局で判つてゐてもどうにもならぬものであり、四分の一は早急に修正しなくてはならぬ必要を認められ、他の四分の一は誤解、認識不足、私利を追ふがりがり亡者だといふ算定になつたが一般には地方人の眞劍さが汲みとれたものとして當局は成果をよろこんでゐる

高麗神社へ狛犬を獻納

埼玉縣入間郡高麗村にある高麗神社は內鮮一體の聖地として名高いが中樞院參議一同は同神社の社頭を飾る狛犬石造一基を獻納すべくかねて準備中であつたが、このほど竣工無事獻納を濟ませた 尙總力聯盟が獻納方手續中の大鳥居も近く獻納の運びとなる豫定【寫眞】獻納の狛犬

健氣な女學生二人 銃後に薰る『獻金佳話』

十四日午後二時半ごろ京城憲兵分隊へおかつぱ頭にセーラー服姿の可愛い二人連の女學生が訪れ、誠心こもる手製の皇軍慰問袋五個と現金十七圓七十五錢に一通の手紙を添へて窓口に差出し"お國のため勇敢なお働きをなさる兵隊さんに上げて下さい"と告げたまゝ直ちに立ち去つた

この感心な制服の乙女の姿に受付係の人は赤誠に痛く感激した係官が二人の後を追つてせめてお名前をと求めると"何卒匿名でお役に立てて下さいませ"と謙遜して名を告げずに歸つた

こんな立派な女學生の名を知らなくては相濟まぬことだと更に調べた結果、黄金町四ノ二〇二運送業高橋萬助氏二女で女子師範二年生八重子さん（一七）とお友達の永登町一三五山尾俊一氏二女同女二年生蕙子さん（一七）の仲良し二人と判つた、高橋さんと山尾さんは今から三年前東大門國民學校で机を並べ修業中"何んとかしてお國のためあたし達もお役に立ちませう"と固い約束を交しその日から二人で仲良く人形を作つたり

さんの家が健賞品屋さんであるところから花織りの注文が多いのに着眼して二人して暇々に花織の製作を手傳つて高橋さんの叔父さんから頂戴した手間賃はそつくり積みたてたのが二年間積り積つて十四日で百十七圓七十五錢に達したのだつた念願がかなつた二人ははやる胸を抑へて憲兵分隊へ獻金を依頼したものだつた、可憐な二人は自宅に訪ねた記者に恥しさうに頰を染めて「ほんの自分達の手で出來ることをいたしたまでですの」と言葉少なに謙遜するのだつた【寫眞】感心な娘二人（右から山尾蕙子さん、高橋八重子さん）

第二回文化賞 授賞者決定

半島の文化向上のため科學、藝術、技藝の各分野で多年研鑽を續けてゐる篤學の士に贈ゆる第二回文化賞は愈秋十月一日の始政記念日に表彰授與されるが、第二回授賞者を決定する最後の詮衡委員會が十五日午後一時から總督府第三會議室で開かれ大野總監、篠田城大總長ほか委員卅名が參集決定を見た

第二回文化賞授賞に際し各道知事、總督府側から推薦された者は卅一名で、このうちから愼重の結果若干名が決定されたもので、授賞者名は廿日發表の豫定

公より安くなる コーヒー豆にも公定價

ブラジル產の純コーヒーはじめミルクコーヒー、粉末コーヒー、コーヒー代用品の最高販賣價格が十三日附で京畿道から告示され即日實施をみた、新公定價によると純コーヒーの素である煎豆は內地の生產者販賣價格を基準として設けたため從來の丸停より一割乃至二割安、ミルクコーヒー、ミルクココアはこれも丸停に較べて二、三分安、粉末コーヒーだけが包裝容器の關係で從來より少々高くなつてゐるが大體に物品税の撤廢などにより丸停より何れも安くなつてゐる、小賣最高販賣價格次の通り

▲コーヒー煎豆（純コーヒー）一封度一圓四十四錢、純コーヒー七〇%、代用品三〇%混合一封度一圓卅四錢、純コーヒー五〇%、代用品五〇%混合一封度一圓廿四錢
▲ミルクコーヒー一罐（二百瓦入）五十錢、ミルクココア同五十六錢
▲荒挽コーヒー（純粉末）四百瓦入一罐二圓八錢、粉末コーヒー（純粉末）同二圓廿三錢、純粉末五〇%、代用品五〇%同一圓八十四錢、大豆を粉製したもの同一圓十三錢

自動車前部に用途別の標識 各道宛に通牒

自動車の停止令ともいふべきガソリンの消費規正强化によつて九月一日からタクシー、バス、自家用乘用車へのガソリン配給は停止され、從つて時局用としてガソリンの配給をうけるトラック、救急車及び特殊自動車と代燃裝置をもつ車だけが運行出來ることになつた譯だが血の一滴ガソリンが果して配分されたやうに有効適切に使用されてゐるか、また時局用として配給をうけたガソリンを自家用に振り向けてゐる者はゐないか、代燃車だといつて自家用を乘り廻してゐる有閑婦人はゐないか等、自動車の使用に嚴重監視を行ふと同時に一目でその自動車が何用に使はれてゐるかを判別出來るやうにするため總督府警務局では次の通り各自動車に標識をつけさせることになり十六日各道宛實施方法を通牒することになつた

この標識は官公署用、自家用、營業用、救急用、醫者用、新聞社用の六つに分れそれぞれ丸に公、自、營、救、醫、新の文字を附した直徑十二センチの標識を自動車の前面ウインドウに表示させ救急者のみが白地に赤、他は白地に黑文字を入れたもので、實施のうへはこれによつて不要車の一齊取締を行ふことになつてゐる

ラヂオ 十六日（火）

朝 ▲六・四〇（東）「大陸日本の建設」山梨武夫▲七・〇一（東）「朗詠と詩吟」▲七・二五（東）「維新の偉業と新日本の發足」2 丸山國雄▲九・〇〇（東）「傷病軍人の方々へ（生きる力）」▲一〇・〇〇（大）オハナシ「お月サマノカクレンボ」▲一〇・二〇（東）「赤ちやんの歯を護りませう」▲一一・〇〇

晝 ▲〇・〇五（東）合唱「秋の朝」外 むらさき會▲一・〇〇（東）1箏と尺八「秋風の曲」2、健康增進の秋に……「明るい生活建設を繞く」▲二・〇〇（大）劇「月光の曲」▲二・三五（京城第二）「災難と近所隣」▲五・〇〇アコーデオン獨奏「麥と兵隊」外▲二八「九州節」

夜 ▲六・〇〇（東）物語「空の戰士と木瓜の花」池田忠夫▲朗讀「興亞の子供」第一國民校兒童▲兒童劇「留守居長者」▲童話「健一と模型飛行機」▲六・二〇（名）▲七・二〇（城）▲七・四〇（東）講演「農村文化の都市に興へるもの」▲八・〇〇（東）▲八・二〇（名）浪曲「空の若武者」▲八・五〇（城）座談會「震災の體驗から防空の心構へを語る」▲九・〇〇▲九・二〇

第二 午後六・二〇（平）「子守歌集」平壤正義高女生徒▲六・四〇「詩に現れた衣服」▲七・〇〇家庭歌謠▲七・二〇連續講談▲八・五〇音律（レコード）▲九・〇〇時事放送

漫々的な元山地方 貯債、報債 賣行振はず

第十二回貯蓄債券と第九回報國債券の各二十萬圓計四十萬圓が去る十日から全鮮一齊に郵便局窓口から賣出されたが四日目の十三日を迎へた各地方遞信局は前年同期よりも賣高が激減してゐるにも拘らず依然として漫々的な消化振りである、なかでも元山地方遞信局管內の貯蓄債券消化率は初日二分六厘、四日目十三日に八分一厘の協力振りである、なほ地方別の成績左の通り

貯蓄債券地方遞信局別消化狀況（九月十三日迄の分）

局名	配付高	消化高	消化割合
	圓	圓	
京城	九七,〇〇〇	一五,八五〇	一・六三
釜山	四四,〇〇〇	一四,七五〇	三・四
平壤	三三,〇〇〇	八,八五〇	二・六八
元山	二六,〇〇〇	二,二五〇	八
計	二〇〇,〇〇〇	四一,三三〇	二・〇六

報國債券地方遞信局別消化狀況（九月十三日迄の分）

局名	配付高	消化高	消化割合
	圓	圓	
京城	九七,〇〇〇	一三,〇八〇	一・三四
釜山	四四,〇〇〇	一三,五五〇	三・〇六
平壤	三三,〇〇〇	四,九六〇	一・五五
元山	二六,〇〇〇	八,三二〇	三・二
計	二〇〇,〇〇〇	三八,八五〇	一・九四

新下關驛 十月下旬着工 總工費は二百五十萬圓

【關門支局電話】關釜聯絡船接續の新下關驛新築工事打合のため東上中の鐵道局下關工事事務所長栗原善八郎氏及び同建築課長增田一氏は十五日關釜聯絡船で歸任したが新驛舍はこれで本極りとなつた

總工費二百五十萬圓の新下關驛はさすが鮮滿での其他の特質を活かし關釜棧橋の延長工事費として八十萬圓をかけ二百人を收容する一、二等待合室、千三百人を容れる三等待合室を造る、三等待合室は混雜を避けるため二室に區分する その他案內所の設備もある、新驛舍も工費三十萬圓で食堂、理髮室などの設備があり、耐火裝置で西日本一と稱されるものである

白系露人射殺さる

【上海十五日同盟】十五日午後一時半共同租界靜安寺路で白系露人委員會長イワノフ氏（五〇）は事務所を出た所を二名の支那人に拳銃で狙擊され即死した、同氏の日頃の親日的傾向から見て重慶側のテロの仕業らしく昨年八月前會長メツラー氏もテロの兇彈に斃れてゐる

日滿名士婦人らが『茶話會』

【東京電話】友邦滿洲國を承認した記念の日である十五日午後二時から友邦と關係深い婦人ばかりが寄り合ひ滿洲國皇帝の御令妹である韞和少佐夫人四格格さん（愛新覺羅の四番目の御令妹）萬少佐夫人五格格さん（五番目の御令妹）をお迎へして神田教育會館に茶話會を催した、參加者は松平宮相夫人、東條陸相夫人、武藤元帥未亡人、荒木大將夫人、杉山參謀總長夫人、坪上泰國大使夫人、入江元滿洲國宮內次長夫人ら十五、六名の名士夫人で滿洲な滿洲服を召された兩夫人を圍み話も話に樂しいひとゝきを過した

阿峴町に四人組强盜 龍山署で手配

十五日午前二時ごろ京城阿峴町五八九米穀商李剛衣さん方へ短刀を所持した勞働者風の四人組强盜が侵入、就寢中の李さんを叩き起し現金二百九十五圓を强奪して逃走した、所轄龍山署では飯田司法主任は署員を非常召集し現場を中心に犯人搜査中であるがまだ檢擧に至らず引續き搜査中

話題特急

☆……九月一日から十四日まで京城東大門署に屆出た掏摸被害がなんと十數件でその被害額が四千餘圓となつてゐる、そのうち最高は滿鮮物產の社長さんの千七百卅圓、次が七百餘圓とは惜みても甲斐なき口惜しき限りだ

☆……御用心なさい――狙はれた箇所の全部がズボンの左右後ポケット何れもが出勤時間のラッシュアワーの電車の中での出來ごとと屆け出てある

けふの天氣

京城地方　晴れ一時曇り
仁川地方　晴れ一時曇り

私のソバカス取つた話！
毎日々々人前に出るに恥かしい思ひをしてゐる私のソバカスをアケの樣な古い皮に變化させてスツキリと剝げ落しましたらどんなに嬉しいでせう。之れは私の脫皮療法研究の動機です。兎に角お困りの方は東京市豐島區池袋貳丁目備天堂研究所へハガキでお申込みあれば詳細の「家庭美顏法脫皮實驗集」冊子を無代進呈します。

體位向上 ますらを 强力な榮養劑
胃腸を丈夫に健康の增進
三百錠一、八〇 千錠五、四〇
（甲子會各地藥店に有り）
總代理店 株式會社 中西武商店 大阪市道修町三 東京市室町二 神戶市元町

株券類組合證紙の印刷は關西隨一の設備を有する關西印刷相互社へ
原色印刷相互社
原色印刷相互社
レッテル包裝紙 荷札の注文は
大阪市北區

蔘茸トニク

外科 皮膚泌尿科 同仁醫院 醫學博士 鄭進謨 京城

膽寫 筆耕技術講義錄 日本製版技術部

特許 意匠 商標 實用新案
出願販扱
東京市丸ノ內三菱廿一號館
特許法律 中松事務所
所主 中松盛雄

債券 株式 賣買金融
投資研究 報國證券時報 欣呈
奈良市 富士屋債券株式會社

九月一日官報參照
東京藥學專門學校女子部
◎十七年度第一學年募集 ◎受驗地 東京、札幌、福岡

校長 從三位勳二等男爵 沖貞男
中野高等無線電信學校
東京市中野區江古田

理想的ナ陸軍型 キョーワ ストーブ

トモエ鉛筆
一流金物店ニアリ

おいしい緑茶規格二號特選品
在庫八百貫
濟元園茶舖 京城本町

●颯爽と執務、ノーシンのんだ朝●

東京・蒲田 株式會社
北辰電機製作所
計器
主要製品
抵抗溫度計 熱電高溫計 光學高溫計 溫度調節計 直示濕度計 各種瓦斯計 各種流量計
總代理店
株式會社 高田商會京城支店
京城府南大門通二ノ一（日本生命ビル）
電話本局(2)4688

京の名藥
登錄商標 確かによく效く 井上目藥
京都 井上清七製

阪井耳鼻咽喉科醫院
京城府本町一丁目
阪井

京城競馬
九月
十八日（木）十九日（金）廿一日（土）廿三日（祭）廿四日（水）廿七日（土）廿八日（日）

正しき月經促進新藥 エムサン
月經不順 月經異常 月經過少 無月經
一流藥店にあり
內用・副作用なし

正式 國旗
大久保眞徹 國旗部

和漢合劑 富士胃腸藥
胃腸に……
胃腸病 胃痙攣 慢性胃擴張 胃腸不振 食慾不振
製造發賣元 富士屋藥房
代理店 木村藥房

京城版

石燈籠奉納 漢江通愛婦で

漢江通第一町會愛國婦人分會では今回會員の寄附による資財一四五圓を以つて京城護國神社に石燈籠を建設、寄納することになつた

學園にみのる赤誠 清雲校生の棉花献納

清雲公立國民學校では時局下、必要な棉花を献納すべく全校總げて栽培、五月中旬全校二千餘名の生徒に五粒づつの種子を配給したが赤誠に溢るゝ兒童は空閑地や空罐を利用して朝晩一生懸命になつて給水等に努力してゐたが、初めてとしては比較的良好な成績を擧げ出來上りの棉花は毎日の如く各自學校へ持參してゐる、近く全部を集めて愛國部へ献納する豫定である

隣保館相談部活躍

府西部隣保館では相談部（身上相談、戸籍相談、職業相談、家庭訪問）教化部（講演、講習、映畫、圖書閲覽兒童）の二部を配置して町民の教化運動に積極的活躍を續けてゐるが、今年の四月から八月までの取扱つた件數だけでも既に三二四〇件に達してゐる

飛行機献納運動 自轉車配給組で

南大門通二丁目築康一氏を理事長とする朝鮮自轉車配給統制組合では今度飛行機一台を献納することになり役員會で決定をみたが、献金方法として全鮮の組合員は自轉車一台或は自轉車一台を賣上げる毎に一圓を醵出する筈で、近く行はれる總會で具體的な打合せがなされる

護れお台所の供給源 市場の商人が防護班結成

〃物を賣るだけぢや國のために役立たん〃と西部龍洞町公設市場内に店を開いてゐる商人十七名は圓山警察班長を先頭に意氣も高らかに市場特設防護班を結成した、この防護班は〃新道護つて職域奉公〃に勵んでゐる男子ばかりの商人同志の團結であり、一朝有事の際には『おらが町の商店街を護守して町のお台所に少しの不安を來させまい』と既に數回に亘り防空、救助、運搬に關する訓練を行つてゐる

せをすることゝなつた

沸る赤誠 鍮器献納續く

『誠に僅かですが國のために役たせて下さい』と山程の廢鍮食器をリヤカーに積み込んだ町の献納者……竹添町一丁目一六六順昌（雪濃湯）主人金順福さん（三〇）は時局の重大さに鑑み商賣道具の眞鍮食器九十七點（廿二貫二二〇匁）を國防献納して下さい、と十五日同町會事務所へ持ち込んだ

◇

西部第七區町會第七區八ケ班では廢鍮食器九十九點を十五日同町會事務所へ寄託献納した

防空壕に温室提供

大都市の家屋密集の關係で宮井町愛國班第二區四班でも防空壕構築の場所が頭痛の種であつたが時局に目醒めた隣組の宮井町五三吉村鶴之助氏（四三）は自宅の庭にある植木用の温室を提供して班員を驚かした、班員二十名は感激と共に一致協力して狹い場所を擴張、構成に努力してゐたが、今はすつかり姿をかへて完璧な防空壕となつてゐる【寫眞＝吉村氏】

京城神社 祭禮打合せ

來る十月十七日の京城神社祭禮は毎年神輿をかついでワッショイ〱の掛聲も勇しく國民の氣魄を揮つて來たが、今年の行事係當たる西部方面では時局柄華やかすぎる行事は一切控へて簡素嚴粛な行事を行ひ銃後國民の意氣を一層鼓吹することになり、十七日西大門署長正岡寛一さん、小寺委員長を初め多數の關係者が集合、竹添町會事務所でお祭りの行事に關する打合

秋に鍛へる 郷軍第四分會訓練

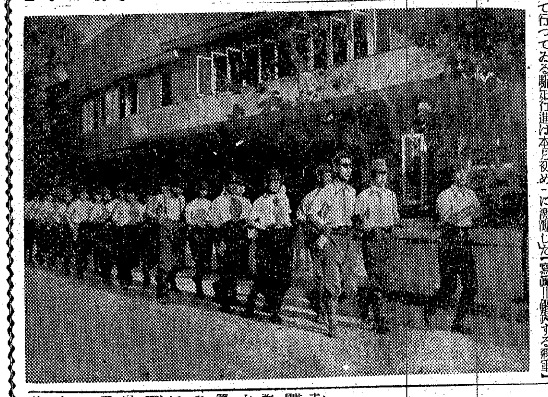

かけ足進め——郷軍が秋に鍛へる驅足訓練は毎日午後五時から勤務の退け時を狙つて實施、參加會員全部が自發的にしかも麗しく足並揃へて驅けるわく……郷軍第四分會の有志がさき頃から申合せて行つてゐる驅足行進は本月初めから行はれ毎日昭和通りに集合して約一時間鐘路から明治町を巡つて元の昭和通りを堂々めぐりして熱心な耐久鍛錬を行つてゐる、この訓練は今後三ケ月間續けるといふが京城支部の森山中佐も大いに激勵した【寫眞＝鍛錬する郷軍】

神主さんが仲人 加藤神祠の神前結婚激增

嚴肅な神前結婚式の激增に鑑み龍山加藤神祠では今回式場の一部を擴張、擧式の圓滑化を計ると共に更に〃生めよ殖やせよ〃の國策に呼應一般の結婚相談に乘り出してゐるが、神社の手による結婚奬勵策は新體制下面白い試みとして各方面に明朗な話題を提供してゐる

廣間八十二疊敷 南米倉町々會事務所着工

南大門通三、四丁目南米倉町々會事務所の新築計畫は進められてゐたが、愈よ十四日南米倉町九番地の現場で關係者立會ひ地鎭祭が行はれた、總工費六萬圓、一三五坪三階建で、三階は八十二疊敷の大廣間が講演會、集會場に當てられ二階は町會事務所、地階は貸倉庫を兼ねた防空避難室といつた完備したもので竣工の曉は府内に誇る存在となる

基督教徒の愛國機献納運動

朝鮮基督教長老會では非常時國家に報ゆるべく愛國機の献納を申合せたが、京城長老會では早速金必順氏を初めとして醵金に乘出してゐる

擽をくりひろげ模範町會としての常會出席率を更に高めやうと張切つてゐる

喜ばしい現象 隣保館の診療患者減る

西部方面町民の健康狀態を府直營西部隣保館診療室の窓口から覗くと——こゝは診療部、助産部に分れて内科外科、その他一般患者の應急手當を圖つてゐるが、今年の四月から八月までの患者總數は實人員が有料、無料合せて一七一〇名延人員が有料、無料合せて二六四八名といつた驚くべき統計を示してゐるが、例年に比べては減少といふ喜ばしい傾向を見せてゐる

落し物を猫ばゝ

十四日午後二時ごろ蓬萊町四丁目三共恒達氏は大島町彌生町村島某方へ金指環一箇を入質に來た男を居合せた西大門署員が取押へて調べて見ると孔德町一ノ四三山本永圃（三七）で昨年十月十五日京城驛三等待合室で前記金指環一箇を拾得、入質に來たものと判明

總力紙芝居巡回

十五日午後二時から龍山署前で總力紙芝居敷番が演じられた、なほ十六日は泉町總道官舍内幼稚園で開かれる豫定

時局映畫の夕

鐘岩青年隊安岩分隊では十六日夜七時三〇分から町會裏廣場で府社會課員の應援を得て時局ニュースおよび教育文化映畫を上映、一般觀覽に供させる

町のためならラジオを寄附 集會場に

彌生町三ツ葉三共恒達氏は大島町彌生町町會集會場にラジオ設備がないのを遺憾として去る十日これが設備に要する經費一切の提供を申出たので感激した町會では直ちにラジオを購入設備の工事を急いでゐるが經費は約一千圓の豫定で、完成の曉は雄壯なラジオ

陸軍で勞務者募集

陸軍では左記の内地行勞務者募集を發表してゐる、希望者は京城職業紹介所へ志願書、誓約書（所定の用紙あり）履歴書、戸籍抄本、寫眞各一通持參のこと

一、募集人員 多數

一、資格 國民學校卒業者以上十七歳―二十三歳迄、思想穩健、身體強健にして定着性あるもの

一、月收 年齡により差額あれど初給三十八圓以上外各種賞與あり

一、雇入期間 二ケ年

一、締切日九月二十五日

一、詮衡日九月廿九日

其他宿舍あり、食糧低廉、聘員慶與し旅費支給す、詳細は京城職業紹介所へ問合せられたし

鑛業報國のワキ役 京畿代書士會機構刷新

去る二月廿九日朝鮮代書士取締規則の制定以來代書士は試驗の結果許可されることになり京畿道では六月廿日その最初の許可制に依る鑛業代書士十四名、一ケ年期限付の代書士十九名が總態を一擧新たに誕生したわけであるが、これを契機に業界の鵬啣を企圖、豫て松尾喜俊、豐田京鍾の兩氏を中心に新體制に即應、鑛業報國の大使命に邁進する新協部隊の結成をいそぎつゝあつたが、數次に亘る同業者懇談の結果、今回朝鮮鑛業代書士會を組織、會員相互の連絡親睦を圖ると共に質的向上を目指し併せて鑛業代書士業務の改善發達に寄與し、一路鑛業報國の大道を邁進することになつた

なほ會長には松尾喜俊氏、副會長には豐田京鍾氏が推され、幹事は大山内薫、西原申東、羅在昇の三氏となつてゐるが、こゝに新進の俊鋭によつて、陣容態勢の陣容は整備され、新たな發足にその巨歩を踏み出した同會の活躍は早くも關係業界に明朗な光芒を投げかけ、その將來は期待されてゐる

モンペ部隊長めぐり
別名〃兵隊婆さん〃 なくてはならぬ街の世話役
永登浦町 樋口班長

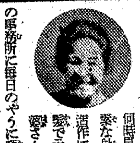

何處見ても頑丈な身長に無造作に束ねた髪で元氣なお婆さんが町會の事務所に毎日のやうに顔を出しては申合せの實踐事項から班員らの自粛生活に現はれる細々した不便不滿にも心を配り

〃どこそこのお家には一、二日前から國民學校の女の先生が引越して來たんですが學校の方が忙しいので未だ居住屆を出せずに困つてお米の配給を受けられぬ有様です、私が代つてこの居住屆を出します〃といつた調子ぶり、更に赤十字社の加入者、愛國貯金等々毎日班内を驅けずり廻つて得た活動報告を持ち前の能辯で喋りまくり忙しく

驅つて行くところは實に輝しき限りのお婆さんだ、このお婆さんこそ永登浦町會内で評判高い兵隊婆さんとまで綽名される西四區第四班の班長樋口正子さんだ【寫眞＝樋口さん】

班内十八戸の隣組で出征軍人家族が二戸、他は勤め人が殆どで實際に活動するのは奧様方が十人位だが何ごとにも隣の班に先行してよい成績を上げてゐる愛國貯金も百圓から千圓までのものが一戸の中に三人以上もゐるし赤十字社加入が十六戸といふ上乘の成績、出征軍人家族には

毎月の一日 は必ずお供餅を差し上げる慣はしもこの班ならでは見られない戰線銃後を結び付ける美風であると、班員らは班長さんと一心一體になつて出征家族の慰撫激勵すべく寸暇を割つて果物の紙袋を下請けし、その收入で去る事變記念日には出征家族に百貨券を二枚宛プレゼントし戰線への慰問袋の中に煙草を入れて送つたりしたのにもみな兵隊婆さんのやさしい心遣ひが覗はれる、さき頃もお隣の出征家族の奧さんが姙娠中は子供が產まれるまで一日も缺かさずつきそひ世話をして〃産めよ殖やせよ〃のお産婆役も立派に務める富り

班内のこと ならば何から何までこの兵隊婆さんの手腕に掛けられないものはない、兵隊婆さんは人なつこい顏で語る

わたしたち隣組十八軒は世帯こそ別のやうですが皆さんわたしと同じ氣分で國策に沿ひ一家團欒の氣持で暮らしてゐますから日常生活そのまゝが **お國のため** を思ひ自肅自戒して奉公の誠を盡すべく心掛けてゐますうちの班では半島人方が二軒ありますがわれ〱と寸分の違ひなく何事にも率先一致協力して下さるのでわたしは感謝もし他にいつては自慢にもして歩きます

慶弔日記

出生 漢江通十一友川晴寛、三坂通一九七花木馨、青葉町一ノ八九山田收、元町三ノ二〇四松村演俊、大島町三一池田賀江子、元町一ノ三一比尾旭、三坂通一二二城岡正弘、元町一ノ二二三今村正信、梨泰院二二四山本康一、桃花町四二〇吳本田、元町二ノ六五犬走勝馬、漢江通三ノ二〇宮下治大島町一二市川敬子、梨泰院一六八李順子、岡崎町四國部元嗣、錦町二二五江本正子、清水町八四安藤浩司、同二二林川淑子、漢江通一六伊藤敬子、三坂通一二五鳥飼麗美子、青葉町三ノ一三〇三村宏同一ノ九八江口洵子、漢江通一五寺部勳

死亡 青葉町二ノ九藤原維明桃花町二ノ七八金起守、元町二ノ一西村正虎、岡崎町五一田中軍人永登浦町二四九鄭東鐸

十字路

◇……新堂町昭和工科學校生徒上級生の一部は先日近隣の防空壕掘りに協力したので

◇……直ちに府民病院の荒木外科醫の治療を乞うた所同醫師は早速手當をした上その治療代は無料としての申譯手續きをとつたがこの荒木さんの處置は街の人人からほめそやされてゐる

その際一生徒は鶴嘴で怪我を負つたので

歌はぬ勝利（1）

山中峯太郎【作】
高木清【畫】

受難の生母（一）

『隆さん』

澄子夫人の冴えきつてゐる聲にあらたまつて呼ばれて、

『ハッ……』

隆は、袴をはいてゐる膝の上へ兩手をムズと突きたてたきり、夫人——小母さんの、つゝましい顏いろを、まともに見すゑると、

『あなた、お幾つにおなりでしたの』

年をたづねられて隆は、自分の胸さきを、ひしと摑まれた氣がした。

『二十八です』

すぐに答へはしたが、

——今年も、小母さんは、おれの年をたづねる。去年もきいた。一昨年もきいた。七郎の命日である今日、七月十二日に訪ねてくると、きつと俺の年を、小母さんはきく。七郎と俺は、同じ年であるのを、知りぬいてゐるくせに、だが、七郎が生きてゐたら、ちやうど俺と、同じやうになつてゐるだらう。これを思うては、今年も俺に年をきいてゐる。きかれる俺はまるで胸さきを摑まれるやうに、

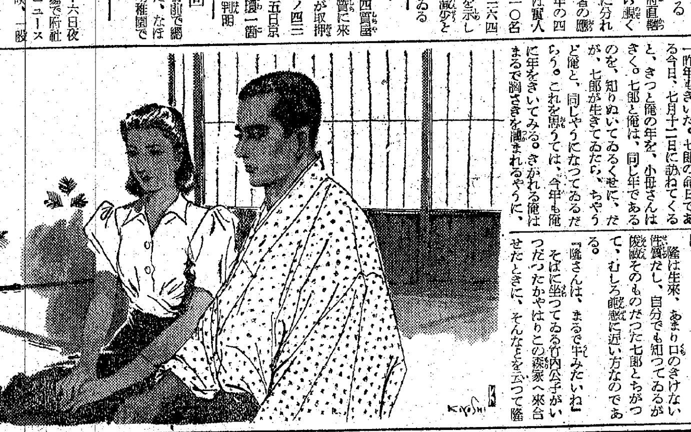

つらいぞ。氣丈夫な男まさりの小母さんだが、さすがに、あゝ、むりもないことだ。今日は、七郎の六周忌だしするからな。

六年前の七月十二日に、死んだ森七郎の面影を、隆は、ありくと自分も思ひ出した。

——陰鬱きはまつて氣魄の烈しい奴だつた。燃えるごとき純情一點ばりの白でなければ黑と、ハッキリしすぎてた七郎だ。それだのに、このボンヤリしてゐる俺と、すつかり氣があつてしまつて、幼年學校時代から、生死を盟つた仲だつたが……。

その七郎の位牌さへも、命日だといふのに、母の澄子夫人が、今年も、まだ造らせてゐないらしい。この八疊の床の間の横に、佛壇は前からあるのだが、黑塗りの扉が堅い感じで閉ぢられてゐる。中にある位牌を、隆は、前に禮拜して知つてゐる。たゞ一つだけ正面に、それは、上海郊外で戰死された森少將の白木の位牌なのだ。澄子夫人は、この主人の位牌だけを守つてゐるかのやうに見える。死んだ七郎と親友だつた隆は、その幼年學校生徒の時分からこの森家へ、よく遊びに來て、夫人を『小母さん』と、馴々しく呼びなれてゐる。それだけに今も、

『小母さん、七郎の位牌を、まだ造つてやらんのですか。六年もすぎてゐるのです。あんまり可哀さうぢやないですか。もう、いゝではないですか』

口まで出かゝつてゐるのだが、小母さんの嚴しく冴えきつてゐる顏いろを見ると、

——やはりいへん。が、しかし、今年も俺の年を、小母さんはたづねたではないか、七郎を思ひ出して……。

隆は生來、あまり口のきけない性質だし、自分でも知つてゐるが陰鬱そのものだつた七郎とちがつて、むしろ鈍感に近い方なのである。

『隆さんは、まるで牛みたいね』

そばに坐つてゐる竹内公子がいつだつたかやはりこの森家へ來合せたときに、そんなことを云つて隆を冷かしたことがある。その時

『牛か、なるほど』

隆は、それが、いかにも的中してゐるのを、自分でも、おどろいたことがあつたのを、今また、これも思ひ出した。

——この公子、こいつも七郎に似て陰鬱きはまる奴だ。小母さんの姪だし、七郎の從妹なのだから血統をひいて、同じやうな性質をもつてゐるのだな。

今さらのやうにさう思ふと隆は公子の方を振りむいて見ながら、

『幾つになつ たのだ、貴 公は今年』

命日に訪ねて來ても話題がないし、口の重い方だから、小母さんと同じやうなことを、たづねてみた。

すると公子は、怜悧そのものゝやうな切れの長い目を見はつて、鋭く、

『あら、わたくし十九よ、どうして、隆さん』

いきなり敏捷に、はねかへして質問しだした。

航空記念の行事

航空機展覽會

出品物 一、模型航空機（國民學校兒童、學生、生徒及び一般作品）二、航空機を主題とする圖畫（國民學校兒童）三、航空機を主題とする寫眞（學生、生徒及び一般）以上の出品希望者は九月十五日迄に遞信局航空課（光化門下車）内朝鮮國防航空團本部に現品を持參又は郵送の事（詳細は九月四日附京城日報朝刊を參照されたし）

期日 九月十七日より廿六日迄　會場 三越

催し物＝入場無料

模型航空機大會 は九月廿日▲漢江人道橋上流河原で擧行の豫定のところ、都合に依り京城飛行場で、同日午前九時よりと變更になりました

〃空の映畫〃大會

期日 九月廿日（午前九時より午後六時迄國民學校兒童、一般）

會場 府民館大講堂

映畫 空の勝利、デサント、空のアメリカ、落下傘部隊、マー坊漫畫、アサヒホームグラフ、日本ニュース、海外ニュース等（夜の部は變更することあり）

入場無料 但し場内整理料として晝間の部金五錢、夜間の部金十錢を申受く

主催 京城日報社　朝鮮國防航空團本部

中古修理靴
本品は中古ボックス靴を底及踵等付替完全修理を施した品
短靴 上 金六円五十錢
短靴 上 金四円七十錢
短靴 上 金四円五十錢
編上靴 金五円五十錢
送料 一足（内地）六十錢（外地）三十錢
名古屋百貨販賣組合
不向品交換返金自由、御注文品は見る迄御申込み
名古屋市西區堀詰町
振替名古屋五一八番
ナゴヤ商會
カタログ進呈

ニキビ を取る＝自宅療法
南國社

傳染病室 普通病室完備
内科 小兒科 原病院
電話龍山五〇七番

らい病
淨血圓

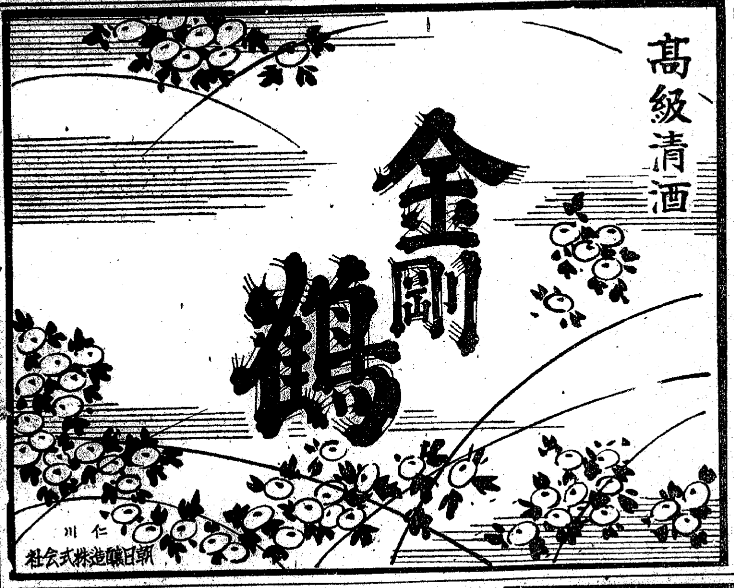

當選御禮
春川商工會議所議員（イロハ順）
東鮮印刷株式會社 代表 李漢復
豐原順基
金原第二商會
株式會社 代表 池田八秋
上九八
村入外之
野鹿
山中
山崎
松川常稚
松村庄
福田聖三
新井世
佐藤治
大山康
北村宗
木本
白川吉次
善定

商業及法人登記公告

○新市金融組合變更 理事宮山常義ハ昭和拾六年八月貳拾七日死亡シ解任セラレ同日左記ノ者理事ニ就任ス 森博志 龍城郡沙器面香山洞八六番地ノ壹 昭和拾六年九月八日登記 龍城出張所 新義州地方法院

○退潮州油株式會社變更 監査役新宮得永同大山明昱ハ昭和拾六年八月貳拾八日重任ス 昭和拾六年九月九日登記 咸興地方法院

○社團法人朝鮮海事會變更 理事北村退藏ハ昭和拾六年六月拾九日住所ヲ京城府新堂町參〇四番地ノ六壹壹ニ移轉ス 同年七月拾七日理事山田忠次ハ辭任シ左ノ者理事ニ就任ス 新貝鑿 同府大和町三丁目貳八番地 昭和拾六年七月參拾日登記 京城地方法院

昭和拾六年八月四日登記 京城地方法院 仁川支廳 釜山地方法院 新義州地方法院 清津地方法院

○慶北無盡株式會社變更 昭和拾六年八月拾四日公告方法ヲ大邱日日新聞ニ掲載スト變更ス 昭和拾六年八月拾九日登記 大邱地方法院

○利原鑛山株式會社變更 代表取締役小林秀雄取締役高橋省三萬次ハ昭和拾六年八月拾壹日重任ス 昭和拾六年八月貳拾壹日登記 京城地方法院

昭和拾六年八月貳拾五日登記 利原出張所 咸興地方法院

○仁川海運組合變更 理事森萬八ハ昭和拾六年八月九日死亡ス 昭和拾六年八月貳拾六日登記 海州地方法院 昭和拾六年八月貳拾壹日登記 京城地方法院 仁川支廳

○財團法人朝鮮那穌敎長老會維持財團變更 理事白南淮 ……

京日案内
料金表（料金は總て前金）
種別 一件一回 六回以上一回
五行 一圓八十錢
十行 三圓六十錢
求職五行 一圓
姓名在社 毎回五十錢 姓名在社の御照會は午前九時より午後五時迄廣告へ御問合せの事

雇入 女中 入用廿歳より二十五歳まで至急 京城府壽町三 旅館 院屋 電話本局二四四五

採用 内地在籍者社員として採用履歴書（要保證人）持參午前中至急來談下さい 漢江通十三ノ五七ニシヤマ葬儀社 電話(4)二五七番

男女 事務員雇度 但し内地在籍者の方 昭陽鑛業會社 電話本町六八九八番

賄婦 を求む 内地在籍者三十歳以上五十歳迄希望の方は左記へお知らせ下さい 京城府南大門通四丁目三一 山田商店京城支店 電話本四八三三

齒科 醫一名 至急高給採用 乞履歴書寫眞添附 興南 黑田齒科醫院

雜件

貸間 あり二食付でも可 朝鮮神宮に近く一間半交通便利にして官會社員官吏を求む 市内三坂通町一四三ノ二

貸間 交換 當方旭町一丁目八疊三疊の二間臺所水道の便あり先樣八疊或は二間で當方と交換希望 ヒラノ用達社 電話本局二三六〇

理髮 目下盛業中都合に依り讓渡したし 京城黃金町四丁目三一〇 吉田

姙產婦 お預り致します 仁川府花町二ノ五九（仁川神社より東側） 電話九二〇一番 婦人科附屬看護婦附添婦會 山田產院

借家 交換を求む 當方四疊半、下三疊二間、二上一間、廿五疊半、先樣二間乃至三間臺所かな座敷を望む 電本八二一五六番 樋口

金庫 賣物あり 特大及二號 買受希望者は書面で照會のこと 姓名 在社

特別案内

從業員募集 一、女子接客係（内地在籍者）二、エレベーターボーイ（數名）三、ボーイ（數名）希望者は自筆履歴書及寫眞携帶本人來談あれ 株式會社 半島ホテル

ビルディング用地 京城府鐘路二丁目三 鐘路附近電車通り 本府より步行五分以内約二十坪（間口二十間） 希望の方は御來談ありたし 三和誠 電光一九二番

書記採用 中等學校卒業以上内地在籍者（退役可）能筆なる男子一名採用致し度し自筆履歴書寫眞添へ京城府南大門通二丁目三 （大阪海上ビル二階） 鮮米輸送聯合會 電話本二七三三番

女店員募集 年齡十八より二十五まで 小學校卒業以上 市内に親許有る方 なるべく永く勤める方 履歴書持參本人午前中來談 本町一丁目 三中井藥局

女事務員募集 高女又は高小卒業の内地在籍者 履歴書持參來談 京城府内資町七五 三國アパート 人事係

女子事務員採用 内地在籍者二名 女學校卒業程度の者履歴書持參本人來談 京城府黃金町二丁目一九五（東拓ビル） 農林省京城食糧事務所

美容助手 五、六名募集 課目美容技術一般洋髮セッテング其の他洋髮一般 京城本町署前 (2) 六〇二 東京美容院

賣家 明治町一丁目二二 宅地七十坪 二十四坪 二階建 家屋瓦葺 電話本八六二七 ガミヤ

印章と名刺 專門技術優秀 京城府長谷川町 電話本局七五〇九番 二南一堂印章部

タイプ印書引受 南大門通二ノ三三（朝鮮映畫社前） 邦英タイプライター印書社 電話本局(2)八六一二番

大阪に御用の方は 一圓封入用件詳記の上申込めば辭細申上げます 大阪市西區北江町七丁目 大東社

カメラ レンズ交換と買入 京城府本町四丁目通り中程 水野寫眞機店 電話本五七一四番

電話賣買は 康田商會 電本1335

犬の病 獸醫 山田 犬病院 岡崎町二二番地 電話龍山一〇三二番

熊本 朝鮮一手販賣 京城旭町一丁目 吉田松化堂 代理店山本清

日本一の燃料が七割節約出來ます アサヒコンロ 釜山大橋通 旭五葉商會

新興映畫 浪花館 十二日—十七日 秋寺の長七 松浦妙子主演 鶴田光三郎 漫才タクシー 加賀邦男主演 淺野みどり 忍術息子 大友柳太郎 葉井八郎子主演

爲の理修大内場 めす致館休しま 京龍館

大陸劇場 十四日ヨリ 雷雨 1.35 4.45 8.04 人々 ふ會 き往 12.23 3.33 6.52 一映 ス 12.01 3.10 6.20 文化 ニュ

東寶若劇 九月十二日よりの上映時間表 ニュース ドイツの陸軍 12.00 2.25 4.50 7.15 結婚の生態 12.35 3.00 5.25 7.50 日曜日ノミ十時開場

松竹明治座 十日より 躍る黑潮 12.00 2.30 5.20 8.00 朝鮮文化映畫 興亞風物圖 1.40 4.20 7.10 日曜日は午前九時開場

城寶 十三日ヨリ十九日マデ時間表 春愁 1.25 4.15 7.05 火の夜 12.00 2.50 5.40 8.30

朝日座 九月十六日より 青年浪曲大會 天中軒雲月 雲井式部 若小 每夕六時開演

京日文化映畫劇場 毎週木曜日替 十一日より十七日まで 1 アサヒホームグラフ 2 國定教科書映畫 孝養老 3 同盟月報、記錄映畫 歐洲戰爭の動向 4 大毎東日、映畫讀本 前線便り（第一信） 5 珍しい動物人形映畫 大自然を描く（2卷） 6 獨逸短篇 皆んな泳げ 7 日本ニュース六五號

東宝中央劇場 十五日ヨリ十七日マデ 文化映畫大會 ニュース 春風千里 人生は六十一から

日活 喜樂館 十三日ヨリ上映 文化映畫 日映ニュース 日本ニュース 漫畫 新篇 水戶黃門大會

和信映画館 十二日より十八日まで 今日は正午より日曜祭日は午前九時半より 日本ニュース 音樂映畫 前線だより 東寶映畫特作・音樂映畫 德川夢聲・若原春江・齋藤英雄 主演 隣組の合唱（全七卷）

本町三 京劇 十一日ヨリ——十七日マデ 市川右太衞門 南風薩摩歌 美明まり 家なき娘

夕刊 京城日報
夕刊一部 定價金二錢
發行所 京城府太平通一丁目三十一番地 合資會社 京城日報社

マツダランプ

嶋田大將以下に 畏くも拜謁を賜ふ 海軍武官晴れの歸還

【東京電話】支那方面艦隊司令長官として赫たる帝國海軍南支の海の護りに任ずること一年有五ケ月、このたび横須賀鎭守府司令長官に轉補された嶋田繁太郎海軍大將は十五日午前九時十分東京驛着列車で、同海上某要職にあつた高橋伊望海軍中將とゝもに帝都に晴れの歸還をした、この日驛頭には畏き邊より御差遣の鮫島侍從武官をはじめ、伏見宮ほか各宮家御使、及川海相、永野軍令部總長など將星多數が出迎へた、これよりさき同八時四十二分横濱驛頭では鎭守府長官が車中に出迎へ、新舊長官の挨拶が交された、かくて嶋田大將は副官石渡少佐を帶同、晴れの歸還提督を心から歡び迎へる沿道の小旗に應へつゝ宮內省差廻しの馬車にて宮中に參內した、この日嶋田大將に對し御殊遇の思召をもつて東部第四部隊白石勇中尉指揮の儀仗兵を差遣はされ、かくて純白の軍裝凛しく兩提督は粛然として大奥に參進 天皇陛下には海軍禮式御軍裝にて表御座所に出御、及川海相、永野軍令部總長侍立のもとに嶋田提督に拜謁仰付けられた、提督は在任一年五ケ月の赫々たる軍狀を奏上 陛下にはこれに對し優渥なる御嘉賞の御言葉を賜ひ次で高橋中將に拜謁仰付けられ優渥なる御言葉を賜ひ、さらに第一線に輝く武勳を稱へて先に歸還した海軍少將副島大助、同大野一郎、同松永次郎、同中村俊久、同原顯三郎、同松永貞市ならびに今村、竹中、緒方各海軍大佐などに拜謁仰付けられ、嶋田、高橋兩提督はさらに一同とゝもに御內儀に參進、かくて 天皇陛下には正午豐明殿に出御、久邇宮殿下にも御陪席のうへ嶋田、高橋兩提督をはじめさきに歸還した海軍首腦英吉中將、澤本次官、細萱戊子郎、清水光美各中將、副島大助、伊藤整一、大野一郎、松永(次)中村、原、大西瀧治郎、松永(貞)各少將など歸還將星をはじめ及川海相、永野軍令部總長、加藤、吉田兩軍事參議官、松平宮相、百武侍從長、蓮沼武官長その他側近なども召され午餐の御陪食を仰付けられた、終つて再び千種間において一同に茶菓を賜ひつゝ將星らの武勳談を御聽取、御歡談の御ちゝ入御あらせられ提督などは光榮に恐懼して宮中を退下した、なほ畏き邊りではこの日嶋田大將に對しては御紋付花瓶一對ならびに金一封、高橋中將、副島、大野、松永(次)原、松永(貞)各少將、今村、竹中、緒方各大佐に對しては御紋付花瓶一箇ならびに金一封づつを下賜あらせられ厚く勞を犒はせられた

【寫眞=東京驛着、直ちに參內する嶋田前支那方面艦隊司令長官】(東京)

沈鴻烈軍を殲滅 永城縣北方に新行動

【徐州十五日同盟】我が細井、柴川、杉原、佐々木、中川各部隊は十三日夜一齊に行動を起し十四日未明、永城縣の北方地區で沈鴻烈麾下一千五百を包圍、猛爆を浴びせてこれを殲滅した、敵遺棄屍二百、その他多數の戰果を擧げた、なほこの戰闘で村上孝中尉(和歌山縣)は軍刀を揮つて敵中に突入、壯烈な戰死を遂げた

牧田少將補職 上海特別陸戰隊司令官更迭

【東京電話】上海特別陸戰隊司令官武田盛治少將は今回某要職に轉出することゝなり、後任には牧田覺三郎少將が決定、十五日午後海軍省より左の如く公表された

【海軍省公表十五日午後一時】本日左の通り補職發令せらる

海軍少將 牧田覺三郎

補上海特別陸戰隊司令官 上海特別陸戰隊司令官海軍少將武田盛治は某要職に補せられたり

略歷 牧田新上海特別陸戰隊司令官は靜岡縣出身、本年五十二歲、明治四十四年少尉任官、海軍大學校卒業後聯合艦隊參謀、駐米大使館附武官補佐官、海軍大學校教官を歷任、昭和六年大佐に進級、次で五十鈴艦長、海軍通信學校教頭、霧島艦長を經て同十五年少將に昇進と同時に海軍通信學校長となり後轉じて現地某要職にあつた

新嘉坡に防空壕設置せず

【シンガポール十二日同盟】マレー政廳は十二日の布告においてシンガポールに防空壕を設置しない旨言明し、併せてその理由を次の如く發表した

マレー政廳は現在戰火がこの地にまで波及するおそれありとは考へない、現在の極東情勢は二、三ケ月前よりはるかに平靜となつてゐると思ふ、しかして政府は防空壕を設ける準備をしてゐない、その理由はシンガポールの地下水は非常に地表に近いから地下室を掘ることは出來ない、また居住民の密集する地域では防空壕はかへつて死の陷穽となるおそれがあるからである

赤だすき掛けた氣持で總力戰

獨、レ市外廓に突入

【ベルリン特電【十四日發】】ドイツ軍當局發表=獨軍はレーニングラード方面赤軍の峻烈なる抵抗を排しレーニングラードの外廓陣地に突入、空軍も同市南方、中央戰線、南方ドニエプル戰線各地のソ聯陣地に猛爆を加へ、赤軍兵力輸送に兵器、軍需品に甚大なる損害を與へたほか、空中戰において敵機合計五十二機を擊墜し黑海、クリミヤ半島において同二千トン級汽船一隻を炎上せしめドニエプル河口においてはモニター艦一隻を大破せしめた

【ベルリン十五日同盟】デーヌベー通信は十五日ドイツ空軍部隊の戰果を次の如く發表した

ドイツ空軍は十三日レニングラード南方地區を猛爆、リガ灣を扼するエーゼル島の防備施設を爆擊した、一方南方戰線においてはドイツ空軍はクリミヤ半島の西海岸沖を航行中の四千トン級貨物船を擊沈して、これに火災を起させた、十四日東部戰線においてドイツ空軍はソ聯步兵部隊防衛陣地ならびに機甲部隊を猛爆して大損害を與へた

レ市焦土戰術 重要建築物爆破

【ベルリン十五日同盟】獨軍權威筋はレニングラード包圍戰において捕虜となつたソ聯兵の談として左の如く傳へてゐる

ソ聯軍は目下レニングラード市の重要建築物を片つ端から爆破してゐるがこの破壞作業はソ聯政治委員の指導のもとに行はれてをり一般住宅も完全に灰燼に歸せしめられた、特にレニングラード市のすべての停車場、郵便局、諸官廳、學校なども全部爆破されつゝある

ソ聯側發表

【モスコー十四日同盟】ソ聯情報局發表=十三日赤軍は全線にわたり獨軍と激戰を交へた

一、十二日夜ソ聯空軍はルーマニヤの首都ブカレストを爆擊した

一、ソ聯北方艦隊所屬水雷艇は哨戒艇一隻、大型輸送船一隻を擊沈した

廿九萬三千トン 先週中の英船擊沈數

【ベルリン同盟】DNB通信は九月六日から十三日までの一週間において獨海軍の擊沈した英船の總噸數は合計二十九萬三千噸に上ると十三日次の如く發表した

一、獨水雷艇は七日護送船團に屬する輸送船計一萬二千五百噸を擊沈した

一、潛水艦は九日商船二萬一千五百噸を擊沈したがさらに英本土およびアイスランド附近水域で輸送船四十隻よりなる强力な護送船團を襲擊しうち廿八隻合計十六萬四千噸を擊沈した

一、英水雷艇隊は獨護送船團に對し攻擊を加へて來たがわが哨戒艇は直ちにこれに應戰逆襲し英水雷艇二隻を沈沒せしめた

一、獨空軍が同期間內に空爆をもつて擊沈した英船噸數は廿九萬二千噸である

南部佛印進駐に參加して (四)

スコールの涼味

印度支那は印度洋と南支那海の間に突出してゐる廣大な半島を謂ふものであつて、印度と支那の間に位置し、その地理的、人文的環境が印度及び支那に類似してゐるので印度支那と呼ばれるのであつて、この印度支那の東部地方即ちフランス植民地が佛領印度支那即ち佛印である。從つて印度支那半島には佛印の外にビルマ、タイ、馬來半島が存在してゐるのである。

佛印の面積は我國の內地、朝鮮、台灣を初め南洋委任統治領をも加へた全面積六十八萬平方粁より約一割廣く七十四萬平方粁である。佛印の北端より南端に至る長さは東京より台北に至る距離に等しいのである。又今回我々の上陸した西貢は東京からどれ位の距離かと云ふに、東京台灣間が約三千粁、台北、西貢間が約三千粁であつて東京より實に六千粁の距離である從つて佛印は大體亞熱帶地方に屬するから一口にいへば暑いところである。然し北部佛印と南部佛印とでは大分氣候が異つてゐるのであつて、私は七月卅日に西貢に上陸したのであるが、普通の軍服を着てゐると暑いには違ひないが堪へられない程でもない。然し脱いで白服と、半ズボンの略服を着てからは暑さの爲には大した苦痛を感じたこともなかつた。土地の者に聞いて見ると南部佛印が今は一番涼しい時候ださうである。一年の中四五月頃迄が一番に暑く、五六月頃から十月頃にかけては比較的涼しいとの事である。それに午後になると必ず所謂スコールと稱する驟雨があつて一陣の涼味を齎へたのである。

所がハノイに行つてみて驚いたことは南部佛印とお話にならぬ程暑いことである。メトロポールといふホテルに泊つたのであるが、最初晩のシャツを一枚着て寢たけれども、とても暑くて寢られないので遂にこれも脱いで裸體になつてしまつた。然しこれでもまだ暑苦しかつたと見え、天井には大きな扇風機が一晩中かけ放しにしてある。部屋での話であるが、然しこの北部佛印には冬があつて、冬になれば、オーベーを着てストーブを用ひるさうである。

鬱蒼たる大ゴム林 菅笠姿の田植風景

陸軍省報道部特派 陸軍少佐 中島鈊三

南部佛印はさういふ冬といふものがなく所謂常夏の國で年中海水浴が出來るのである。西貢の南方メコン河々口に在るサンヂャックの海岸に行つた時の話であるが、附近一帶はメコン河入口を守る要塞地帶であつて、岬の突端に在る周圍數粁の山は砲臺とトーチカと鐵條網に依つて堅固な要塞を形成してゐる。この山の麓は波靜かな海水浴場で懷に抱かれた。そして海岸には綺麗な別莊を初め、豪壯な別莊、住宅が立ち並び、西貢上層階級の慰安場である。丁度日本軍の一小隊許りの者が全員自轉車に乘つて、海水浴に來てゐたのだが、敵の上陸に備へて海岸の砂濱に造られた機關銃トーチカの前で嬉々として日本兵が游泳してゐるのである。私はこれを見て何とも云へぬ感慨に打たれた。「是より日本軍使用」と立札が立てられ、日本軍が來た場合の海水浴場をチャンと明示してある。こんな所迄、日佛印の間には友好的な協定が出來てゐるのである。

同時に田植と稻刈り

佛印と云へばトンキン米、西貢米を連想する程、佛印は米の產地である。然し米の產地だからと云つて平地が多い譯ではなく、全面積の六割六分が山地であつて佛印は寧ろ山又山の國である。只トンキン州はソンコイ河、西貢附近はメコン河といふ大河の下流地方であつて三角洲地帶を形成し、一大平野に恵まれてゐるので各々トンキン米、西貢米を產出するのである西貢米は米產地域が人口少く且つ雨季が一回しかないため大體一毛作であるが、トンキン米は氣候の關係で二毛作、時に三毛作も行はれるのである。何れも水稻と陸稻に區別され我國と同樣苗代を作り次で植付をするのであつて、安南人が菅笠を被つて田植をする風景は全く我國と同じである。

ハノイに行つた時であつたが面白いことに田植をしてゐる水田の隣りではふさ〳〵と實つた稻を刈取つてゐるのである。水が豐富であつて暑い期間が永い爲に苗を植付けさへすれば何回でも米が出來るのではなからうかと思つたことである。米作には我國の樣に別段肥料もやらず、雜草の除去も行はず、品種改良と云ふ樣なこともないので、我國の二倍に近い耕地を耕しながら收穫量は我國の三分ノ一にしか達してゐないのである。

今回の共同防衛に關する協定成立を機會に將來は農業においても優秀なる日本の技術を挿入し農民を指導したならば現在の二倍三倍の收穫を擧げることは容易なことゝ思ふのである。

寫眞=サイゴン市の安南人街

初めて見るゴム林

米が土人の傳統的農業なるに反し、ゴムは佛人の近代的農業として發達したものである。ゴムといへばマレーと蘭印が世界的產地として有名であることは周知の通りであるが、佛印でも、六、七萬トンの產出があつて有望だといふことである。ゴムの栽培に適するのは南部地方であつて、ゴム園は西貢附近とカンボヂヤ方面に集中されてゐる。先に述べた西貢から、サンヂャック海岸に到る自動車路の兩側には到る所にゴム園があつた。何萬本といふゴム樹が整然と植ゑられ一大森林を形成してゐるのを見て垂涎措く能はざるものがあつたのである。此ゴム園に行つた時に私は初てゴム樹といふものを見たのであるが、ゴム樹は接木をするのであること、ゴム樹にも實が生るといふこと、ゴム樹も一定の年限が來ると採取不能になつて一度伐するものであること等を初めて發見した次第である。

現在佛印には約四十萬本のゴム樹があるさうである。タイ國に於ても年々五、六萬トンのゴムを產出するのであるが、マレー、蘭印の現狀より見て我國のゴムが佛印、タイ國のゴムに依存してゐることは今更說明するまでもない。西貢に於てフランス人のゴム製造會社を見學したのであるが、自轉車のタイヤ等以外に敷物其他の奢澤品も作られてをり、何だか勿體ない氣持がした次第である。

日本語の平和進駐

米は前記の如く豐富であるし、佛印沿岸各地は勿論河川、湖沼に至る迄全部魚族は豐富であるから進駐部隊の食糧は先づ心配はないと思ふ。魚の主なるものは蝦、鰡、鯛、烏賊、鰻等であつて、殊に蝦は一千數百萬トンをシンガポール・香港方面へ輸出してゐる程である。漁獲法は近代的方法は行はれてをらず我々素人が見ても極めて幼稚な方法で漁獲が行はれてゐるのである。この方面においても農業と同樣、我國の技術を輸入すれば、數倍の漁獲をなすことが出來、佛印の水產業も亦前途有望と思ふのである。又南洋方面の漁場の特徵は年中休みなしでやれるといふことであらうと思ふ。

私は滯在間喰物には別に不自由を感じなかつたが、閉口したのは安南語が何一つ判らず、買物一つろくに出來ないといふことである。今までみたことも聞いたこともない言葉であるだけに單語一つ覺えようと思つても容易なことではない。然し安南人の方は日本軍が來て日本語を知らねば商賣も出來なければ何かと不便だといふ氣があるから日本語を覺えようとする熱は極めて盛んである。此方が一つ覺える間に先方は十も覺えるといふ調子である。ショロンの支那町に行つても、華僑は全部廣東語であるから、北京語や滿洲語は全然通じないのであるが、此處でも商法に抜け目ない彼らは日本語勉強に一生懸命である。私は日本語がこんな遠い南洋に普及するのだといふこと、やがて日本の兵隊の中にも安南語を話し、フランス語を語る兵隊が出來るかと思つて、何ともいへぬ愉快な氣持になつたのである。今から四年前に何人が日本の兵隊が安南語を解し、フランス語を喋る時が來ることを豫想したゞらう。私はつく〴〵と國は强くなければいけない。日本はどうしても强い國にならねばならぬと思つたことである。

時の錄音

ユダヤこそは過去幾世紀、世界戰爭の製造業者だ。

×

ルーズヴエルトもチヤーチルもこれに躍らされての狂態である。

×

ヒ總統のユダヤ撲滅の辯、當に人類の敵への眞正面からの飛檄だ。

×

けふ滿洲國承認記念日、興亞大業の礎石の置かれた日だ。

×

この礎石の下に、聖業に殉じたわれ等同胞の尊き碧血あることを、國民よ銘記せよ。

×

夜間貨物軍車の運轉。冬は間近だ、よい事に決つてる。

×

とつくり考へることなどありはしない、即時實行だよ。

獨米緊迫と日本

金原賢之助

米艦擊沈と獨潛水艦との交戰、紅海における米貨物船の擊沈、氷島沖における米商用船の擊沈と、このところ獨米關係を緊迫せしめる事件が頻發してゐる。米國では大砲に對しては大砲を以て酬いるといひ、英國はこの時とばかりに獨米開戰を焚きつけてゐる。米國が既に事實上の參戰態勢にあることは周知の通りであるが、英國は米國をして一層參戰に進ましめ、米國の武力を自國側に利用しようと企圖してゐるのである。これに對してドイツは、米國の參戰を勿論考慮に容れてゐるであらうが、對ソ戰の最中であるから、强ひてこれを求めようとはしてゐないであらう。それにしても、既にルーズヴエルト大統領を始めとして、おそろしく參戰氣勢をあげてゐる米國が、前記の如き事件の續發にも拘らず又英國側の要望にも拘らず、すぐには參戰をあげないのはどうしたわけであらうか?その理由としては種々の點が考へられるが、就中

一、獨逸の對ソ戰における消耗によつて、戰爭が英國側に有利に展開してゐると考へてゐること

二、米國內における參戰輿論がまだ熟するに至つてゐないこと

三、米國の軍備の完成は、なほ二三年を要すること

四、日本の向背に注意を拂はねばならぬこと

等が指摘せられるであらうと思ふ。

特にわが日本が、一方では支那事變に戰ひながら、然も尚十分な力を蓄へしつゝ嚴然として控へてゐることは、米國の對日策に對して强い牽制となつてゐると考へられる。最近米國が援ソ物資の輸送を試みて近衞メッセージを無視するに至つたのも、ソ聯を援助するといふ名目の下に、日本の意向を打診したものだとも解釋されるのである。

ところが、こゝに奇妙なことが起つてゐる。といふのは、日本を無視し得ないが故に、米英共同でABCD對日包圍陣を結成したのであるが、英國が自己の利益のみを擁護しようとして極東の危機說を盛々宣傳することは、却て米國を釘附けにする結果となつてゐるのである。

固より今日の國際情勢の動きは、獨ソ戰がどう展開するかに主として懸つてゐると思はれるのであるが、とに角わが國の占める地位と役割とが右の如くであるとすればわが國は國際情勢がどう動かうとも毅然たる態度を持たねばならぬ。又我々國民は飽くまで政府の方針を支持せねばならぬ。そして獨自國策の推進を圖つて、以て、如何なる事態にも對處し得る用意を整へることが、この際急務であると考へられるのである。

南太平洋に獨艦 ソサイエテイ諸島の英基地を襲擊

【ロンドン特電【十三日發】】イブニングスター紙上海電によればドイツ軍艦は十三日突如南太平洋のソサイエテイ諸島(タヒチ島西方)にある對英補給基地二ケ所を襲擊、燃料施設及び倉庫その他の建物を大破せしめた

"奇襲艦"現はる 米側情報 諸航路上で活躍

【パナマ十四日同盟】ユーピー・パナマ支局がパナマの信ずべき筋から十四日入手した情報によれば、樞軸國の一奇襲艦が現在パナマに通ずる太平洋諸航路上で活躍中であるが右は軍艦ではないが大規模に艤裝を施された假裝巡洋艦の如き戰闘性能を發揮する快速商船と信ぜられてゐる

しかして消息筋の語るところによればニユージーランドならびに蘭印を出帆した英、蘭系船舶數隻は豫定期日を遙かに過ぎてゐる現在今なほ入港せずその運命を氣遣はれてをり、また過去三週間內にパナマ運河地帶に到着した太平洋航路諸船舶の乘組員の語るところによれば右諸船舶はパナマへ航行中奇襲艦からの救助信號を傍受した由である

英當局と物資供給協議 米特使マレー着

【シンガポール十三日同盟】ルーズヴエルト米大統領特使グレーデイ氏は十二日シンガポールに到着したが、同氏はゴム、錫の生產業者およびマレー英當局と英米間におけるマレー方面產の重要軍需物資供給問題につき協議をつゞけてゐる

同氏は特にアメリカの軍需工業擴充のため不可缺のマレー產物資および錫產物の生產現況を詳細研究中であるが、なほグレーデイ特使はシンガポールで二日間協議ののち印度、重慶に赴く豫定である

シヨ獨上級大將戰死

【ベルリン十四日同盟】ドイツ軍々團長として東部戰線某地區で活戰中のリツター・フオン・シヨーベルト上級大將は二日名譽の戰死を遂げた旨十四日正式に發表された

ソ勃國交切迫か

【ローマ十四日同盟】ステフアニ通信ソフイヤ電によればブルガリヤ政府は十四日閣議で國家防衛に關する軍事法規の即日發動を決定した右規定は專ら戰時にのみ發動さるべきものとされてゐたもので、ありブルガリヤ政府が突如かゝる斷乎たる措置に出たことは先週ソ聯政府がブルガリヤに最後通牒を突きつけ强硬なる態度を示してゐるのに對し正式回答を發する準備的手段としてその對ソ決意を表明したものと認され、ソ勃國交の危機としてソフイヤには非常な緊張が漲つてゐる

ソ聯軍戰車部隊を爆擊

【ベルリン十四日同盟】獨軍司令部發表=一、獨空軍はイングランド東南部の飛行場、工業地帶などを爆擊したほか十一日にはトブルク、マルサ・マトルーなどを空襲、兵營などに大火災を起さしめた

一、東部戰線も獨空軍の活躍目覺しくウクライナ方面においてはドニエプル河とキエフの中間、ドニエプル河中央などでソ聯軍戰車部隊、軍事施設などを爆擊、その他各地の飛行場、砲兵陣地、鐵道、通信機關などに爆彈の雨を降らせた

英空軍部隊ソ聯に到着

【ニユーヨーク十四日同盟】ユーピーロンドン電は英空軍部隊がソ聯に到着した旨報じてゐる、ニユーヨーク消息筋では今回到着の分は爆擊機部隊であらうと見てゐる

右部隊は近東を經て派遣されたもので、完全な獨立部隊であるがソ聯側最高司令部の指揮下に入るだらうといはれる

モスコー會談英側代表近く決定

【ロンドン十四日同盟】ハリマン國防生產管理局資材部長を團長とするモスコー會議米使節團一行は今週末ロンドンに到着し英國使節團と協議のうへモスコーに向け出發する豫定である

從つて英側使節團の顔觸はこゝ二、三日中に發表を見るものと見られてゐる、なほすでにイギリスがソ聯に對し供給した援ソ物資は一千五百萬ポンドに達しその主なるものはゴム、黃麻、錫、羊毛、シエラツクなどであるといはれる

英空軍ブレスト港(佛北)を爆擊

【ロンドン十四日同盟】英空軍當局十四日發表、英空軍爆擊機編隊は十三日夜北佛のブレスト港を襲擊しドツク地帶に大型爆彈を投下した、このため獨巡洋艦シヤルンホルスト號およびグナイゼナウ號が入渠中のドライドツクの炎上するのが認められた

フランス共產黨の全貌暴露

【ヴイシー十四日同盟】フランス共產黨員の潛行運動は最近漸く活潑となり各方面の注目を集めてゐたが、十四日佛情報局の發表により右地下組織の內部構成一般綱領などの全貌が白日下に曝け出された、それによると右共產主義運動の主要目的は

一、ペタン主席を支持する全國團結の組織の中に秘密機關を設置すること

一、ドイツ的ないはゆる國民革命を妨害するすべての要素を利用すること

の二つであつて特殊的方策として全共產主義者に失業、食糧缺乏、捕虜、占領問題などによるすべての不平不滿分子を煽動蜂起せしむべき任務を要求してゐる、現在のヴイシー政府派の中には共產主義者に反感を抱いてゐる分子もあるが、前記共產黨はこれらの分子が現政權の崩壞を望んでゐる限り飽くまで利用し援助せねばならぬとしてゐる

さらにこの秘密綱領は全共產主義者に對し必要とあれば單に勞働者のみならず國民社會黨乃至フリーメーソンなどの結社員の形で活動すべきことを要請し、その理由として彼らは如何なる事態のもとでも共產主義を毛嫌ひする一部國民の間にあつて共產黨の遊擊隊的役割を果す點を擧げ、さらに時と事情によつては反共產主義者の假面をかぶつて活動すべきことを述べてゐる

芬經濟使節團ベルリン訪問

【ヘルシンキ十四日同盟】フインランド政府は十四日タナー商工相を首班とするフインランド經濟使節團が近くベルリンならびにウイーンを訪問する旨發表した、同使節團はフンク獨經濟相その他ドイツ經濟界の指導者と懇談し獨芬經濟提携强化の具體策をたてることになつた

英イラク軍司令官更迭

【アンカラ十四日同盟】バグダツド情報によればイラク駐屯イギリス軍司令官ウオータルー・ハウス少將の後任としてウオルター・ブロミロー少將が任命された

ソ聯、馬來間貿易關係再開

【シンガポール十三日同盟】マレー英當局は十三日七月中における對ソ貿易統計を發表したが、これによると獨ソ戰開始以來マレー、ソ聯間の貿易關係が再開されたことが明瞭に看取される

同月中におけるマレーの對ソ輸出額は六百六十八萬五千ドル(海峽植民地ドル)に達し、右のうち原料品は四百卅七萬四千ドル(同上)製造品は二百卅一萬一千ドル(同上)で原料品の輸出が約三分の二を占めてゐることが注目される

鼻の惡い人は ―必ず頭が惡い―
●手輕に治したい方へ 無代進呈
鼻が詰る人、年中鼻汁が出る人、頭が常に重く記憶力の鈍い人、物の香ひの判らぬ人、物覺え惡く物忘れの甚だしい人、不眠症の人、蓄膿症、肥厚性鼻炎等鼻の病でお困りの方はドクトル新發明の最新の治療法を御一讀下さい。鼻病の治療にはどんな療法が一番よいか、鼻病の見分け方、治し方、頭腦明快の秘訣等親切に說かれてあります。希望者は「京城日報」で見たと記入しハガキで京城府本町ミナト製藥京城營業所へ御申込下さい。即時無代進呈致します。

老衰現象に挑む!
ビビダはビタミンEとその作用等しき新物質の本態を究め之を高級哺乳動物胎盤より分離製出せる劃期的性細胞賦活劑である。即ち內服により男女ホルモン產生器官(睾丸、卵巢、卵巢)を鼓舞してその分泌を促し、新陳代謝を旺んならしめて衰退せる性機能を根因的に補强する等、在來ホルモン劑の到達し得ざりし境地を拓き得たものである。
【主効】性細胞賦活(男女ホルモン、ビタミンE缺乏による諸症の治療)精力充實・疲勞回復等
●包裝十日量 二圓五十錢
專賣特許 呈文獻說明書
製造元 大阪市東區道修町三丁目 株式會社田邊五兵衞商店
性のビタミン ビビダ

セキの水藥
甘くて飲みよい
(石) キエイガンチ
祛痰鎭咳液
かぜの…たんせき
小兒…百日咳
喘息の…たんせき
其の他…一般たんせき
全國藥店にあり
三種類 金三十錢 金五十錢 金一圓
發賣元 大阪市東區淡路町 丸石製藥株式會社

顏ノ面
小皺・弛緩
雀斑・面皰
色素沈着
ペニンパスタ
外用美肌ホルモン劑
顏面へ塗擦スレバ……女性ホルモンハ皮膚カラ吸收サレテ皮下細胞ノ新陳代謝機能ヲ高メ皮膚ノ榮養ヲ佳良ニシテ容色ノ老衰ヲ防止スル
一手販賣元 大阪・京都 鹽野義商店
SP-38

英靈へ感謝の默禱
滿洲事變十周年記念行事

人類の和平!大東亞共榮圏の確立を標榜し確信してわが帝國が挑戰と建設の世界史的大飛躍をしたのは實に昭和六年九月十八日のできごとであつた、柳條溝鐵道爆破の一瞬を記念してここに早くも滿十周年、その後友邦滿洲國は發々と建國の實を擧げ東亞の興隆は愈々として萬里中國の山脈にも南海の島影にも高らかな共榮と共榮が叫ばれつゝある、この時に當つて日滿提携を基礎とする共榮圏確立の理想を一層普及強調し、國々隣の道義性とを汎く府民に徹底せしむるため京城府、國民總力京城府聯盟、軍人援護會京城府分會では九月十五日滿洲國承認記念日より十八日滿洲事變勃發記念日までを期間として次の通り滿洲事變十周年記念行事を行ふことゝなつた、なほこのほか十五日午後七時廿分から東京日比谷公會堂における滿洲國承認第九周年記念式典の實況及び十八日午後八時廿分から對滿事務局總裁の談話を中繼放送する

▲九月十八日は官公衙、學校、會社、工場、商店など各戸に國旗を掲揚する

▲九月十八日午後八時廿分(事變勃發時間)を期しサイレン及びラジオにより全國一齊に一分間默禱し事變戰死英靈に感謝の誠を表し滿洲國の無窮の發展を祈るとともに國策の決意を新に誓ふ

▲町聯盟、各種聯盟、學校聯盟では滿洲開拓將兵、青少年義勇軍の慰問、遺家族慰問、戰死勇士の墓地清掃、神宮神社參拜、行軍、體育演技など滿洲に因む行事をそれぞれ計畫實施する

▲滿洲事變遺族に慰問文を贈呈する

▲映畫館、劇場などにおいても本行事に協力しサイレンを合圖に一齊默禱する

滿洲國記念式典
駐日大使館で擧行

【東京電話】今日十五日は滿洲國承認九周年記念日、この日を皮切りに國民一體が銘記すべき滿洲事變十周年記念日の十八日迄四日間滿洲に關する多彩な行事が繰展げられ日滿兩國は祝賀の色に溢れてゐるが、この喜びのトップを切つて麻布櫻田町の滿洲國大使館では十五日午前九時滿洲國承認記念日式典を擧行した

この日日滿兩國旗で飾られた大使館應接室では李大使、山梨、古義兩參事官、滿武官以下館員五十名出席、先づ日滿兩國旗に對し最敬禮を行ひ兩國歌の合唱、李大使が國本奠定詔書を奉讀し日滿兩國の萬歲を高唱し式を終り、九時半過ぎ大使館附近南山國民學校から五名の滿洲國生徒を交へた男女生徒六十名が大使館を訪れ喜びの挨拶を述べ十時には豬民官大使の代理として陳公使の來訪があり十時過ぎ李大使は近衛首相はじめ陸海外相を歷訪挨拶を述べ午後六時から日比谷公會堂で滿洲帝國協和會、日滿實業協會、日滿中央協會などの合同主催になる記念日式典を盛大に催し豐田外相と李大使の挨拶がAKから電波に乘る【寫眞は李大使の詔書奉讀=既送】

滿洲國の記念式典

【新京十五日同盟】事變十周年に意義深き盟邦日本の第九回承認記念日を迎へた十五日、全滿の各官廳および學校は午前九時から一齊に記念式典を擧行、折からの快晴に恵まれて、この日の感激に沸き立つた新京では午前九時から國務院講堂に記念式典を擧行、日滿兩國歌を奉唱、宮城遙拜ののち張總理、武部總務長官代理、松木次長の訓示あり日滿兩國の萬歲を唱へ、午後は官民揃つて新京神社の秋祭に參加した

拒絕者は報告
けふから債券抱合

聖戰完遂に必須な浮動購買力の吸收と貯蓄の増強を圖つて行はれる債券抱合強化はいよいよけふ十五日から實施された、抱合せ商品は從來の百貨店、料理屋のみのものが購買組合、消費組合を含む一般小賣商店、飲食店、遊興業、興行と殆どの全消費業者に擴大強化され、抱合率も從來一般商品は五十圓以上一割だつたものが一品廿圓以上一割となり、料理屋、飲食店、貸座敷などでは一座敷十圓以上一割と強化された、債券は各種組合代表者が頒布から一括購入したものを組合員が配賦することとなつてゐるが、抱合せの實施は業者からの報告を組合代表者が總括して府國民總力課長宛報告され、同時に抱合せ拒絕者の住所氏名も報告することゝなる、抱合せの詳細は

▲一般小賣商店 一品廿圓以上一割、一品五十圓以上二割、商品券十圓以上一割となり、組を以つて販賣するものは一組を一品と看做すことゝなつてゐる

▲料理、飲食、貸座敷 一座敷十圓以上一割、一座敷百圓以上二割

▲各種興行 二圓以上一割

なほ抱合除外品は穀類、味噌、醬油、砂糖、鹽、燃料、獸鳥魚肉類、蔬菜、果物類、漬物、藥品、醫療器具、農具、肥料、種子、度量衡、學校用品、武道具、印刷物用具、製造用原材料、工事用機械用具類

時計の修理は村木へ

遺憾な客の逃げ腰
消極的な本町、初日は六十點
◇…苦り切る岡村監理課長

十五日から京城の商店街は經濟戰に協力の一翼を示して債券の抱合せ販賣を一齊に實施した、同じ抱合せでもこれは國策への氣構へであつてみれば、グヅつく不逞の輩はよもや…と、十五日午後一時から本府岡村監理課長がひよつこりと本町通りの視察を〃どうですか〃と訪れて廻つた、賣出し聯盟會を先づ狙つて奇襲〃何か貼出しておいて貰ひたいですねえ〃と店内を一めぐりしてお客に對して〃流行の殿堂〃鐘紡サービス・ステーションを訪れる、ここは綜合販賣で一階の化粧品は別として二階婦人子供服部は午前中十五人もの多額購入者がありながら一人も抱合せなかつたといふ無茶な話となつて壁の麗々しい貼出しが泣く、尤も鐘紡では「組合から債券が未だ届かない」との苦しい辯解「大商店のこの失態は面白くない」となげかはしさうだつた、つゞいて課長の鋭い眼の前で店員がしきりに揉手をする

「高價な物が賣れないことは認めなくもないのですが、抱合せだけは是非勵行願ひますよ」

そのとき、蓄音機を求めた會社員らしい二人連れ、すかさず廿八圓の債券二枚を添へると「迷惑々々」と包みを抱へて逃げ腰、ちらと課長の鋭い眼が追つて「あんなのが多いのですか」

と課長の面はますます苦り切る、更にツカタニ、丸善と奇襲をつづけて「初日の成績は六十點ですね、商店の消極さもとがめられるがお客の逃げ腰も困ります、抱合せの本當の趣旨を理解して欲しいものです」と嘆く課長は午後二時過ぎ本府へ歸つた【寫眞=大商店の債券抱合せ】

小包横領

滿洲國通化省通化縣城内下関市七三號松原義一(二五)こは京城府南町二ノ三林德愛さん方に十四日午後四時ごろ全南濟州邑梨智愛さん方から林さん宛に送つて來た衣服在中の小包一個を横領し奧深に隱匿したことが發覺、十五日朝西大門署に擧げられた

京畿道用達業組合聯合會

京畿道内の用達業者の一元化を目指して結成準備中の京畿道用達業組合聯合會は去月廿五日に式の擧行を見たが、これが結成式をかねた總會は十四日午後一時から京城府民館で開催、京城府及び道内業者三百餘名出席、國民儀禮に次いで井上理事長の挨拶、規約説明、丹羽副理事長ほか役員十一名の紹介あり同三時閉會

青年教育專門學校設置

【東京電話】全國勤勞青年教育の完璧を期し本年から青年學校本科義務制が實施され、これと表裏一體の關係にある大日本青少年團の發足とその活動により勤勞青少年教育の内容が一層充實するに至つたので青年學校教員養成機關の擴充強化がさきに決定し、師範學校となつたのにかんがみ文部省では現在全國二十數ヶ所の青年學校教員養成所を官立の青年教育專門學校(假稱)に昇格することになり具體案を研究中であつたが、このほど成案を得たので各省にかけ正式に決定、いよいよ明年度よりこれを實施すべく所要豫算その他につき大藏省その他と折衝を開始することになつた、同案の内容骨子は左の如くである

一、青年教育專門學校は本科二年修業科一年とし本科は中等學校卒業生、修業科は青年學校本科卒業生を入學せしめる(女子を含む)

一、青年教育專門學校は全國に十四校を設置しうち〃ブロック〃別に農業九校、商業、工業各二校、水産一校の割合で配置する

一、本校卒業生は大學豫科級の資格を與へるが主として青年學校本科の實施教育部面を擔當せしめることとする

なほ現行青年學校令を改正して女子義務制の設置および青年學校卒業生の資格についても考慮されてゐる

五千圓拐帶

大阪市東區道修町日華食料品會社會計係義夫(二七)は社金五千圓を拐帶、去る八月廿五日姿を晦まし遊廓、カフェー街で豪遊の上京城に逃げ込んだが十五日京城本町署に擧げられた

萬引品を入質

江原道鐵原郡(二三)は十四日午後四時半ごろ冬オーバー二着を入質に來たのを西大門署員が不審に思ひ調べると、この春京城三越で萬引した品物と判明した

十五日朝の氣象概況

優勢な颱風は南支那海東部を北西に進みつゝあり、低氣壓は滿洲北部と本邦中部の南海上にある、高氣壓は樺太附近と朝鮮に擴つてゐる、半島南部は曇り、その他は晴れ、滿洲、北支那も天氣が良く内地は曇り勝ちで處々に降雨がある、鮮内の氣溫は例年に比し北鮮は稍低く、その他は二度低い

京城地方【今晩、明日】晴れ一時曇り

仁川地方【今晩】晴【明日】晴一時曇り

寢具二百五十組分 神宮奉贊會へ寄附

扶餘神宮御造營奉贊會には全鮮各方面から淨財獻金や、勤勞奉仕作業の申込みがあるが朝鮮織物同業組合でも何等かの形で獻納を披瀝したいと考へた結果これから迎へる寒さに際し全鮮から集つて來る勤勞奉仕隊員が奉仕するのに寢具がないやうに寢具二百五十組を贈ることに決定、この程同組合長藤森賢治郎氏より佐藤組長として七百五十圓を神宮奉贊會に寄附の手續きをとつた

雜穀でかくも逞し
米を知らぬ北鮮高原住民へ
城大高井博士が科學のメス

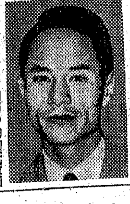

「代用食は〃健康〃を生み、白米を遊びかける都會人は警鐘を示唆するとしての話です」と研究結果を發表、半島の食糧問題解決に鋭いメスを入れた醫學者がある、高井助教授は小兒科學を專攻するところから將來お國の干城となる小國民と健康上切り離すことの出來ない營養關係を調査するため特に氣候、地形ともに不順な北鮮高原地帶の住民に研究のメスを入れることになり、大學の夏休を利用し咸南北一帶から鮮滿國境一圓に亘り

月餘 踏査した、それによればこの地方に住む人々は幾代も幾代も〃米〃といふものを知らず燕麥や馬鈴薯、大豆、玉蜀黍等の雜穀を主食として生活して來たのだつた、ところが博士の調査の結果は都會人の豫想を裏切つて毎日劇しい勞働に堪へ、しかも身長もすぐれ營養狀態も良く出産率も旺盛で多くの住民は一戸から八人乃至十人の子供を生み丈夫に育ててゐる、これについて高井博士は次の如く調査内容を語る【寫眞=高井助教授】

私が調査して來たのは北鮮でも最も奧地である咸北茂山郡下の高原地帶ですが、この地方は標高千米乃至千七百米で〃米〃は全く産せず從つて住民は何代かに渉つて燕麥、馬鈴薯を主食に大豆、玉蜀黍を加へて

生活 しつゞけて來たのです、それでありながらむしろ美食をする都會の文化人よりも丈夫で、殊に小兒の死亡率も廿五パーセントですから非衞生的な生活の割からみれば決して多いとはいへないのです、たゞ小兒達の皮膚に光澤がなく皮下脂肪に缺乏してゐるが、これは副食物として魚や肉等の動物性蛋白や脂肪を含んでゐないためであるやうに思ひました、しかし豆滿江の源流をなす西頭水が山間を流れ夏は川魚も多少は獲れるから充分この缺陷は補へるわけだが、住民そのものが全く漁獲を知らず僅かに自家製の味噌を口にするだけでありましたこのやうな生活をしながら彼等の營養状態が相當良好なのは馬鈴薯を通じて「ビタミンB・C」大豆から蛋白と脂肪、又玉蜀黍から「ビタミンA」の前階梯であるカロチンを攝り入れ

豐富 なビタミンBが豐富に含まれてゐる爲であるが各家庭には必ず深さ一丈もある立派な穴藏を掘り冬季の馬鈴薯の貯藏に備へてゐる、馬鈴薯の調理法もいろいろ工夫されて餅にしたり、胡麻油でいためたりして單調な食餌に巧に變化をつけてゐる、之らのことを綜合して考へると、白米のみを主食にした場合よりも燕麥、大豆、玉蜀黍等を混食してゐる方が、より榮養的に優れてゐることが判つたのです、そんな譯で毫も白米に轉換する必要はなくむしろ保健上から見ても

雜穀 と色々と混用して主食とする方が保健上理想的であるわけです、この地方では例を擧げると住民が非常に大食をやり飽食をする傾向が多いが、それをやめてその代り干魚とか脂肪等を求め副食すれば先づ理想に近いものでせう、榮養を獎勵することも一方法であり、咸北で産する「鰯ミール」を從らに肥料にせず食用化に一日も早く實現してこれら山間の住民に副食物として大いに供給したいものです

香味よき 夏川ほうじ茶

〃溫き叱言〃で導け
學生の下宿生活對策

【東京支社電話】女中難と食料不足に惱む下宿屋さんが學生達には何んとか下宿の心配をさせず一生懸命勉學出來得るやうにしてあげたいと十四日午前十時から麴町高等女學校に集り學生の下宿生活指導協議會を開催、都下の素人、玄人下宿屋の内儀さん達百卅餘名が出席、午前中は不足勝ちの材料で學生の喜び而も營養たつぷりな經濟的な

食料 數種の獻立の實習、午後は

一、學生の待遇はどういふ方法が最も喜ばれるか

二、手不足や食料不足についての新工夫

三、特に年々内地に學ぶ半島學生の增加に伴ひ、之等親元を遠く離れて來てゐる學生に對して指導的方面に關する事

の三問題を中心に懇談會に移り先づ第一待遇の問題については近ごろの學生は家庭的であり時には小言の一つも受ける方を望んでゐる

一、學生の起床と食事時間の不規則なのには困る、自分のところに預かつてゐる學生等はお掃除から水汲まで家族の一員となつて色々手傳つてくれるので

大變 助かる

一、食料不足については一度父兄と下宿側とが懇談會を開いて貰ひたい

一、留學生の問題に關しては眞面目の人も勿論ゐるが國元が經濟的に惠まれてゐる關係上色々の誘惑に陷り易いから我々がよく指導してやらねばならぬ等眞摯なる意見を交換して午後四時散會した

支配人室用 硬質硝子黑板

固く握手して仕事
半島の出先機關が一丸となり
下關に『鮮友會』誕生

【下關支局電話】兵站基地半島の持つ重要性は事變の進展とともにあらゆる角度から内地の人々の認識を深めてゐるが、關門における半島の各出先機關が綜合協調して將來更にこれ等の要求に應へ、相互の連絡を密にし親睦を圖るため内鮮打つて一丸となつた連絡機關が誕生、去る十日午後五時から下關市觀音町田中町、鮮滿案内所會議室にこれが第一回懇談會を兼ね發會式を

開催 その名も『鮮友會』と名付け幸先のよい首途を擧げた

會議室では最初から和かな協議がつゞけられ時の移るのも忘れて……米の話、朝鮮牛の話、内鮮間輸送の話、はては小林總督府派遣員の新聞機構の話まで飛び出すといつた工合、同七時散會したが當分の間會員相互の親睦と仕事の連絡をとる程度に止めるも將來は積極的に歩み寄り、大いに臨戰下職域奉公の赤誠に生きようといふことになつた

なほ現在總督府出張所を初め輸送、

通信 鐵道、金融、食糧、稅關、殖産關係の各出先機關がありこれがバラ〃〃の仕事でなく相互に連絡協調してその職能の使命達成を圖るならば、それだけでも大きな收穫となるので内地における初めての出先機關の綜合的協力運動として地元下關地方からも多大の期待が繋けられてゐる、申合せ事項並に現在會員は左の通りである

◇『鮮友會』

本會は關門に在りて本部を朝鮮に有する出先機關並に機關員相互の連絡を密にし之が親睦を圖るを目的とす、本會は當分の間會則を設けず總て申合せに依り圓滑なる運用を期す

◇申合事項

一、會名を鮮友會と稱す

二、本會は會員組織とし一機關の加入會員數は三名迄とす

三、各參加機關の代表者を幹事とし其の中より當番幹事一名を選出し會務一切を處理す

四、本會に新規加入せんとする機關は既參加機關一致の承認を要す

五、本部を朝鮮に有せざるも其の事業内容が專ら朝鮮に關係する業務機關たることを參加機關の一致の

承認 を得たる場合に限り加入せしむることを得

六、本會は毎月第二火曜日正午より例會を開催す

(現在參加機關)順序不同

總督府下關派遣事務所、朝鮮銀行下關支店、朝鮮鐵道下關案内所、鮮米協會關門支部、朝鮮漁業組合中央會下關出張所、朝鮮農産果實協會下關事務所、朝鮮郵船會社下關營業所、京城日報關門支局【寫眞=その發會式】

化膿に アルバジル錠
齒槽膿漏 蓄膿症 中耳炎 淋疾 化膿外傷
20錠 50錠 100錠
東京・大阪 山之内製藥商會

明るく働きませう 頭痛にも目まひにも一掃 ノーシン錠 田邊發賣品

伸びゆく日本の翼 航空展覽會
九月二十日 第二回航空日
16日→23日 於4階催場
第一會場 三越・第二會場 丁子屋
主催 朝日新聞社 同 朝鮮國防航空團
後援 朝鮮總督府遞信局 同 朝鮮總督府學務局 同 京城模型航空機研究會
16日より(3階) 東京染 小紋縮緬 ×× 陳列
濱口良光氏 木工・華角張其他 新作工藝展 十七日→廿一日 於四階畫廊
一京城一 丁子屋

肺尖カタル 肺結核 ロクマク炎
新・自然療法
結核に藥なしとは今日の常識でありますが、ムサシゲン錠は珍しい藥効を持つ「化學的・自然療法劑」で、空氣療法の効果を助長する特殊ハロゲン、安静療法の効果を現はすアノイリン等の成分が含んで居て、自然療法と同様の治療現象を化學の力で起させる珍しい藥であります。
無代進呈
ムサシゲン錠
むさし製藥本舖 東京小石川西原町二ノ十

大奉仕の水晶印
日本一安心の店
上等水晶印材一寸二分丈 印肉入上等サック付
日満水晶株式會社

毛髮の若返り!
白毛・赤毛・拔毛・禿頭に
新研究
東京・神田(中)

軍刀 菊一文字
刀剣手入具一揃一二〇
古刀特別出物在庫豐富
本家 菊一文字 京都市三條河原町西

印鑑紛失廣告
昭和十六年九月十三日從來使用の印鑑紛失に付爾今無効とす
京城府東四軒町二六番地 林 保

クロダ齒科 齒科一般及レントゲン科 本町一丁目ビル二階

キング十月號 時局大特輯
▲日本の眞價發揮の秋 陸軍大將 男爵 荒木貞夫
▲防空と國民の覺悟 東部軍司令部陸軍中佐 山本瀧蕃
▲家庭の防空はどうしたらよいか 大日本防空協會主事 富岡東四郎
▲食糧はこれで大丈夫 食糧管理局米穀課長 片柳眞吉
▲人の動員物の動員はどうなるか 企畫院調査官 美濃部時次郎
右の大特輯のほか評判小說、感激實話、大畫報等滿載!

名實共に一致せる鳩居堂の 筆墨 鳩居堂 京都市寺町姉小路

テイチク名人浪曲
鐵の魂 虎造 / 父戀七松 雲月 / 忠興の妻 雲 / 土佐仁義 友衛 / 皇國の櫻 照子孃 / 維新の妻 鶯童 / 旗に祈る 米若

強力ビタミンB劑 ベバロール 脚氣と榮養に
一般脚氣症は勿論、消化器の分泌機能を亢進し、消化酵素を賦活せしめ、疲勞物質の排泄を促すを以つて充分なる榮養補給の効果を現す。
粉末・錠劑・液劑・注射液
ラヂウム製藥株式會社

カゴメケチャップ 最上の品質・最大の賣行

花柳病泌尿科 安部醫院

歷史的名盤集 稀有の珍品を網羅せる不朽の名盤集!
世界的大歌手の代表的傑作
限定豫約募集 九月十日より
ビクターレコード

御會葬御禮 柳川豐國

野崎肛門科 入院隨意 京城府岡崎町七

街の評判の中の此を番組に 集めて愈々九日
實演と映畫 東西樂劇團
城映

春愁		1.25	4.15	7.05
火の夜	12.01	2.50	5.40	8.30

文化

みそぎの道【1】

金谷眞【みそぎ會星座講習】

山村耕花氏筆

夏の田舎道、ほとりに憩びてゐると草の葉もサツと夕立が洗へば急に生き返へつたやうに喜ぶ。森の小鳥もうれしさにふるへて流れに浴びる。人間も風呂に入つたり水を浴びたりすればさつぱりして氣持がよい。それでわれ／＼の日常生活にはもとより進んで宗教的に觀ても水で沐浴するといふことは大切なことゝされてゐる。我國の〃みそぎ〃といふことは正しくそれであるが、これは獨り日本のみならず支那にも、インドにもユダヤにもアラビヤにもヨーロッパにもみな見ることが出來る。靈泉沐浴とか潅頂とか洗禮とかいふのがみなそれである。

水で洗つてきれいにすることは誰でも嫌ひなものはないが、およそ世界中でその一番エライのは日本人である。日本人はどんなことにも清潔にすることが第一條件となつてゐる。朝起きる、口を嗽ぎ顔を洗ひ、冷水浴をして〃お早う〃と挨拶する。風呂に入る。冷水浴をする。家の拭き掃除をする。手水鉢の水をきれいにする。神さまにはまたヤリ水をして清める。また掘り身體ばかりでなく外もきれいにする。わが住む所は日高見の國なりといつて、地鎮、地祭、また日光、氣流のよき所を選ぶ。また食物もきれいにしていつも清潔にする。それに寺の庭にも門前にもなく心もきれいにする。明るきところ、清きところといふことを尊び、割つて見せたいぐらゐ心の中のこゝろをきれいにするやうにいつも心掛けて居る。料理にしたところで日本料理ほどきれいなものはなく、木の飯にしても御神にしても一點のごまかしがない。また神さまのお宮はみな白木でつくる。ペンキを塗つたり、うるしで誤魔化したりしたものは一つもない。たまにあつてもそれは日本固有の精神ではない。こんな風で、日本人といふものは四六時中その內外、表裏をきれいにし、その周圍も、清めつくさねばやまぬ國民である。

その理由は何であらうか。それはわれ／＼日本人の祖の一番はじめの神さまである〃いざなぎ〃〃いざなみ〃の神さまからつゞいた直系民族だからである。世界の他の民族はヤハリ兄弟ではあるけれども、この根本の國から分れて行つた傍系の民族だから、清潔にすることを知らぬではないが、その根本民族のやうにないのは致し方のないことである。

この〃いざなぎ〃の大神はみそぎを最初にあそばされて、後世の人々が垢によごれ、罪にけがれた場合には、こんなにしてきれいになれよと仰せられてその方法をお敎へになつた神さまである。そのことは古事記といふ本にくはしく記してあるから、誰でもよく御承知のことゝ思ふ。この〃いざなぎ〃の神の御敎へは日本人の信仰から日常生活からすべてのことの根本となつて居るから、われ／＼が世界に誇る日本魂といふものはみな日本精神が血となり肉となつて遠いく神代から昭和の今日まで流れてゐるのである。

〃いざなぎ〃の大神の御敎へは獨りみそぎのみならず、今日でいふ哲學、宗教、科學などあらゆる方面にわたり親切にお敎へになつてゐる。日本の國が天壤無窮の國體を保つてゐるのも、歴史あつて以來一度も外國の侮りをうけたことのないのも、みなこの神様の御敎へが日本人の大信仰となつてゐるからである。ことに〃みそぎ〃といふことは、日本精神を發揚する上において最も重大な條件とされてゐるのである。なぜならば、この〃みそぎ〃の行事によつて人類ははんたうに最高の精神を發揮し個人のため、家庭のため、國家のため、世界のため、宇宙萬有のために平和幸福なる神の國を築きあげることが出來るからである。

金谷氏は往年の本社記者にして川面凡兒氏の門に學び、多年朝鮮にあつて〃みそぎ〃の普及に專心して來た人である

空襲下の食糧

巴里の例が語る　食糧飢饉・避難地獄

國土防衛の見地より防空演習が何回となく實施せられまして、防空に對する知識の向上に伴ひ空襲時の動作等訓練的訓練が頻繁され、實に結構でありますが、空襲時の食糧をどうするか、又平素よりどう準備しておかなければならないかといふ事について、實施せられた訓練なり準備なりがあまりありません、然し空襲下の食糧といふ事は、食べることその事は一日三回、然も相當の量を要する事柄上、何時の場合どうしたらよいか解らないといふやうなことになると大變ですから、それについて食糧協會朝鮮本部のお話を聞いて見ませう

空襲と食糧

空襲後の狀態がどんな有様になるか最惡の場合を想像して見ますと先づ空襲の目標になる鐵橋や驛等の交通機關が破壞せられ物資の輸送が停止し都會には食糧が流れ込まないといふ事になります、それのみならず都市に落下した燒夷彈で火災が發生し次から次へと擴がり、市民はとるものもとらず避難する、外國の建物と違ひ經木と藁細工の様な木造建築が多く、然も家と家とが間隔なく、又都市全體としても防火地帯を設けず、全く空地のない我國の都市では喰とめるものがなく、火勢は益々つのるばかりであります、その上水道も破壞せられ水が出ないといふ狀況になつた場合を豫想しますと、全く燒ける儘に放任し見てゐるより外に處置がない有様となりませう

右の様な實例を八月號糧友丸本食糧協會理事長の記事の一節を借りて參考に供します

……◇……

「この度の戰爭でフランスの狀況はどうであつたか、幾分か參考になりますから御話してみませう、

當時フランスから避難した農林省のお役人の書いたのによりますと……六月十日に愈よ退去命令が出て十一日には交通機關は何もなくなり、汽車もなければ自動車も電車もない、その上食糧もないといふ始末で食糧品店は皆店を閉ぢ二、三軒開いてゐる店がある、漸く飛びこんで行つて何か買はうと思ふと、敗亡人の者が長蛇の列を作り、やつと順番に來て自分がいざ買ふ段になつて見ると買ひ度いものは皆賣り切れの有様で、やむを得ず手當り次第のものを買ひ込んでそれをもつてドンドン避難する

……◇……

ところで道路は一杯の群衆で自動車もない、それらの人は兩手に食物やら、手荷物を下げ或は乳呑子を抱へた女…盲目の飢ゑた少年、病人を乳母車にのせてそれを押してゐる老年の婦人、さうした人々は皆必死の力をもつておしめき、ひしめき、さながら生地獄の繪を眺めるやうな有様、停車場は汽車がないから乘れずに三日も四日も待つてゐるといふ有様、水道がやぶれてしまつたので水がない、三合位の水が日本のお金で六圓もしたといふのであります、かういつた中にこのお役人は豫め自分の所では米を五〇斤も貯藏してゐた、罐詰、鰹節、醤油、淺草海苔、味の素かういつたものを自分の、自動車につみこみ、燃盒とアルコール焜爐をもつて群衆の行く方向、即ち葡萄の産地として有名なボルドーに通ずる道を、この道は相當廣い道なのでありますが、群衆が密集してゐるので、自動車がうまい工合に進らない平常なら一日で行く所を七日もかかつて行つたといふのであります かうした大混亂で男女を問はず、老人も少年も總てが大叫喚の坩堝で實に悲慘な有様であつたのであります、この様にして約一千萬人の人口が食はず飲まずひからびた容貌をして逃げて散つたのであります

京城に若し空襲によつて相當多數の爆彈、燒夷彈が投下されたならば、この狀況と大差のない有様になりはしないかと考へるのであります、丁度關東大震災の帝都の様に……餘程考へて如何なる場合でもどうするのだといふ方法を考へ十分な準備が必要であります（食糧協會朝鮮本部談）

明滅燈

樂劇への興味

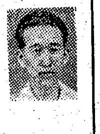

朝鮮樂劇團の新作のレビュウ『紅ばらの夢』が明治座上演の際、各方面の人々から異口同音に筋のない點が不滿だと聞かされ甚だ殘念だつた。要するにこれは見馴れてゐない爲だと思ふ。ともあれ今後の樂劇作家、演出家は健全なるクラシックのマスター如何によつて勝敗が決まるのである。不健全な流行歌中心の樂劇は遠い昔のそれで『紅ばらの夢』に過ぎない（朝鮮樂劇團演出部長 松見博）

不連續線

お祝ひ

結婚前の若い娘さんが四人集まつて、結婚の時に贈ふお祝ひは、どんなものがよいかと

『やはり、お金がいゝわ。何でも好きなものが買へるんですもの』

『だつて、それも纏まつたお金ならでせうよ。五圓や十圓ちや仕様がないでせう』

『二人や三人ならさうだけど、親類やお友達なんかから、幾口も集まれば相當なものよ』

『私は國債で纏めるよ。使ひたくても使へないでせう。そして貯蓄報國にもなるんですもの』

『春子さんは國策型ね。あたしならば、商品券を頂くわ。何でも買へるんですものね』

『あら、邦子さん。何でも買へるとなると、いふのは嘘よ。いざ世帯を持つとなると、あなたのものなんか買へないで、結局、お台所道具なんかに落ちつくものよ』

『あたし、着物でも半襟でも何でもいゝわ。品物だと、贈つて下すつた方のことが、いつまでも忍び出せるんですものね』

さて、どれに贊成しますか。

京日俳壇

秋季雜詠　高濱虛子選

群山　秋風洞
兩班の庭ひろ／＼と良夜かな
全州　井上夏子
新涼やかたみに灯る門司馬關
平壤　松岡月歩
稻妻や水尾明らかに舟を漕ぐ
京城　畑綿女
住みなれて朝鮮もよし天の川
同　黑米松青子
鵲臺や狹由のはしの丘に佇ち
同　大山草兒
つらなれる北漢日々に秋深む
釜山　猪又白舟
江畔の四五戸の家や赤蜻蛉

秋季雜詠　九月廿日締切▲官製ハガキに一人一枚一句限り認め五枚以内のこと▲京城日報社學藝部「京日俳壇」あて

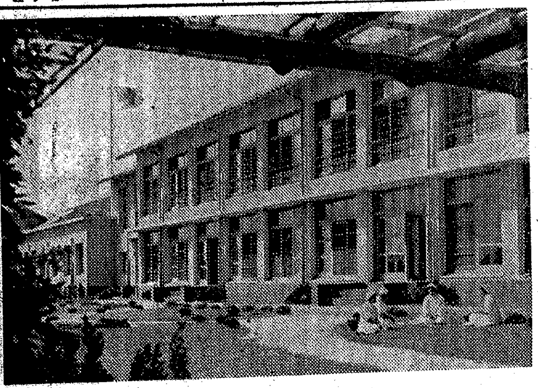

平易な防諜知識【1】

スパイは斯うして動く

祕密裡に陰險な手段を弄して行ふスパイの暗躍を防止するのは銃後國民の責務ですが、ではスパイはどんな方法を執るか、來る廿一日まで京城三中井六階催場で開催中の「平易な防諜知識展」から拾つて見ました

……◇……

昭和十一年夏、外國系自動車會社の計畫した大學生による本州三萬三千哩新車走破が擧行されたことがあつたが之は歴然たる合法的なスパイ行爲であつたのです、即ち新車、ガソリンを無代で提供された某大學生達は颯爽と千葉、仙台、弘前を越えたのでしたが、其沿道の各都市間の距離、所要時間、ガソリン消費量等を會社へ報告の約束だつたのです詳細にノートされたこれ等學生の手帳は幸ひにして外國自動車會社の手へ入らず未然に防ぐことが出來ましたが恐ろしいことではありませんか

松籟に耳傾けて明朗快活の闘病

結核療養所延壽莊（一）

京義線土仁川から東南に約三里、稻田舍道を行き文鶴山の裾を廻ると松樹の繁つた丘陵の中腹に東西に棟を廣げて海からの直接風を避け、明色の清雅な建物が横はつてゐる。これは結核療養施設の貧弱な朝鮮に、昨年十月竣工を見た日本赤十字社朝鮮本部の療養所延壽莊で都邑をはなれたとの閑靜な郊外に、醫師と患者との眞摯な闘病生活が續けられてゐるのであるが初秋のある日同院を訪れ、最新を誇る療養施設振に療養日課を參觀させて貰つた

……◇……

療養所の建物は大體病室と本館及び看護婦の宿舍との三つに分けられ、中央玄關に寄つて事務室、診療室、治療室、研究室、物療室レントゲン室、藥局等が廊下を隔てゝ設置され、二階は院長室、醫務室、醫員室、會議室等で占められてゐる、この本館の西寄りの一角が看護婦宿舍で、宿舍といつても一寸したアパートより數段と瀟洒な室が各一人一室の割合で與へられてゐる外娛樂、修養室の設備がある

……◇……

この病舍の反對の東端が病室となつてゐて、建物の南側は眼下に豐に稔つて波をうつ稻田を控へ、南の稻田が擴がり、それを越えて南方遙に仁川灣の一部が眺められ、風光が絶佳であると共にさんさんたる太陽にも存分に惠まれてゐて、採光と通風に完全を期した各病室は部屋の兩側に廊下を隔てゝ外部に臨んでゐる、特に南側に臨んだ七尺幅の廊下はサンルーム式になつてゐて、大きく切り開かれた窓を通して人々はベッドの上からでも眼下の眺めをほしいまゝにすることが出來る

……◇……

廊下病室とも天井は防音裝置が施され、建物の內部は純白に化粧された壁が清潔な感じを與へ、光線の巧妙な設備と相まつて至極明朗な雰圍氣を釀し出してゐて、療養所といふ名前から來る暗い感じは何處にも見出せない。現在病床は七十近くで、一人一室から五人一室までの部屋があり、それと共に一、二階とも浴室、娛樂室、配膳室、食堂等が設けられてある。開放療養を主とする同院の建前から、建物全館を通じて空氣の換氣、日光の採り入れに萬全を期し、こゝでは窓といふより壁全體を打ち拔いて硝子を利用した所が多く、そのため室內は陰の出來る處が殆どなく、それだけ入院患者も明るい氣持を味はへるわけである【寫眞＝延壽莊病室の一部】

總督府の『農業報國隊』

文化映畫を續々製作公開

總督府官房文書課が鋭意製作中であつた文化映畫『農業報國隊』二巻がこのほど完成した、これは去月內鮮一體農業報國實踐の趣旨をもつて內地各地の農村に派遣された牛島青年が如何に勤勞し、どのやうなことを感激したかを日記風に記錄したものである 構成丹野晋、撮影森原鎮久、作曲指揮金聖泰、解說細永俊之で作曲の出來上りは構成、撮影共に好調で、至つてヌケもよく從來官廳映畫として敬遠されてゐた弊を一擲するに足る佳作ぶりを示してゐる 他に同文書課では『漁況』（オンドル）、『我等の兵隊』等を目下製作中であるが、近日完成を待つて何等かの方法により一般に披露公開を行ふ模様である【寫眞＝『農業報國隊』の一場面】

天中軒若雲月 朝日座に出演

十六日から十八日まで朝日座では毎夜六時より浪界新進の青年横綱としてよりも輝く歸還勇士として名をあげた天中軒若雲月に當地における人氣者雲井小式部を合同せしめ女流浪曲界の名花吉川禮子及び當年六歳の天才少女水田公子のほかに春日嬢若、北海云、雲井志乃武の若手總若を網羅した一行で浪曲大會を開くが、殊に天才少女水田公子の至藝が呼物として期待されてゐる【寫眞＝右若雲月、左小式部】

本格的レヴュウ〃東西樂劇團〃城寶に初出演

城寶では廿日からの舞台に『東西樂劇團』（つばくろ舞台）の實演ヴアラエティ『初秋のうたげ』十景を出す この樂劇團チームは嘗て東京大阪の兩松竹少女歌劇に在り相當の物ぶりをきかせてゐたメンバー十數名をもつて組織した小型ながらも本格的レヴュウの流れを汲む歌劇隊である、因にこの一座の花形は堀川紀美子、淸池あさ子と言へば最近までOSKの人氣どころであつた この劇映畫は獨トビス作品、エミール・ヤニングス主演の『支配者』になつてゐるが料金は特別七十錢の豫定である

次週番組

東寶中央劇場（十八日から廿四日まで）▲東寶作品、成瀨巳喜男監督、山田五十鈴、大日方傳、王洋主演『上海の月』

今晩のラジオ

▲六時ラジオ歌曲（名）名古屋放送子供會▲六時卅分講演（城）近藤忠三▲七時廿分日比谷公會堂より中繼、滿洲國承認記念式典（東）▲七時四十分謠曲（東）德山鑛外▲八時移動演劇（東）日立鑛山野球場より中繼▲九時時局談話（東）遠藤柳作

三國志【607】

（赤壁の卷）　吉川英治（作）　矢野橋村（畫）

蜂と世子（四）

そこへ、取次があつた。

『荊州の御嫡子、劉琦さまが、お越し遊ばしました』

玄德は驚いて出迎へた。劉表の世子劉琦が、何事があつて、訪ねて來たのやら？と。

堂に迎へて、來意を訊くと、劉琦は涙をうかべて告げた。

『御身もよく知つておられるとほり、自分は荊州の世嗣と生れてはゐるが、繼母の蔡氏には劉琮があるので、つねにわしをころして琮を跡目に立てようとしてゐる。…もう城にゐては、わしはいつ害されるかわからない。玄德、どうか助けてください』

『お察し申し上げます。―けれど、御世子、お內輪のことは、他人が容喙して、どうなるものでもありません。苦樂種々、人の家には謡にもあるもの。それを克服するのは、家の人たるものゝ務めではありませんか』

『…でも。ほかのことなら、何でも忍びもしようが、生命が危いのです。わしは、殺されたくはない』

『孔明。何かよい思案はないだらうか。御世子のために』

孔明は、冷然と、顏を横に振つて答へた。

『一家の內事、われ／＼の知ることではありません』

『……』

劉琦は、悄然と、歸るしかなかつた。玄德は氣の毒さうに送つて出て、

『明日、御世子のお館まで、そつと孔明を使にやりますから、その時、かういふやうにして、彼に妙計をおたづねなさい』

と、何か耳へさゝやいた。

翌日、玄德は、

『きのふ世子の御訪問をうけたから、回禮に行かねばならぬが、どうしたのか、今朝から腹痛がして、ならぬ。わしに代つて、御挨拶に行つてくれぬか』

と、孔明にいつた。

で―孔明は、劉琦の館へ出向いた。すぐ歸らうとしたが、劉琦が禮が篤くして、酒をすゝめるので歸らうにも歸れなかつた。

酒、半酣の頃、

『先生にお越しを願つたついでにぜひ御一覽に供へて、敎へを仰ぎたい古書があります。車代の稀書ださうですが。ひとつ御覽くださいませぬか』

彼の好學をそゝつて、つひに閣の上に誘つた。孔明は、室を見廻して、

『書物はどこですか』

と、不審顏をした。

劉琦は、孔明の足もとに、ひざまづいて、涙をたれながら百拜してゐた。

『先生、おゆるし下さい。あなたをこゝへ上げたのは、きのふおたづね致した自分の危難を救つていたゞきたいからです。どうか、死をまぬがれる良計をお聞かせ下さい』

『知らん』

『そんなことをおつしやらずに』

『なんで、他家の家庭の內事に立ち入らう。そんな策は持ち合せません』

袂を拂つて閣を下りようとすると、いつのまにか、そこの梯子を下から外してあつた。

『アア……御世子には、孔明をたばかられたな』

『先生を措いては、この世に、訊く人がありません。琦にとつては生死のさかひですから……』

『いくら訊ねあらうと、無い策は敎へられません。骨肉の爭ひに關して身の生命を完うなされたいと思し召すなら、御自身、智をふるひ、勇を鼓して、危害と闘ふしかないでせう』

『では、どうしても、先生のお敎へは乞へませんか』

『疏キハ親シキヲ隔ツベカラズ。新ラシキハ舊キヲ離間スベカラズ。このことばの通りです』

『ぜひもございません』

琦は、ふいに劍を拔いて、自分の頸を刎ねようとした。

孔明は、急に、押とゞめて、

『お待ちなさい』

『離してください』

『いや、良計を敎へませう。それほどまでの御心底なら』

『えつ、ほんとうですか』

琦は、劍をおいて、孔明の前にひれ伏し、急に眼をかゞやかした。

せきにパコイン
適應症
經讃の好評を博せる
氣管支カタル、百日ゼキ、ゼンソク、肺炎、肺勞セキ其他一切の鎭咳去痰。
錠劑、散劑、粉末アリ
全國藥店ニ販賣
伊丹市　山本製藥
CS

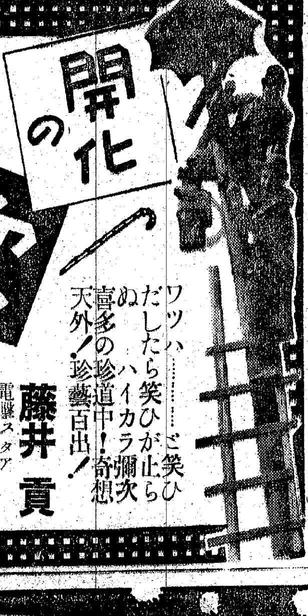

彌次喜多映畫の本家本元
元松竹京都の大傑作！
開化の彌次喜多
十七日大公開
ワツハ……ご笑ひだしたら笑ひが止らぬハイカラ彌次喜多の珍道中！奇想天外！珍藝百出！
電撃スタア　藤井貢　松永博
海江田讓二　春日英子　永田キング　西川ヒサノ　西川德太郎　若翁新興演藝隊　他總員出演
大曾根辰夫監督　松竹京都作品
松竹明治座

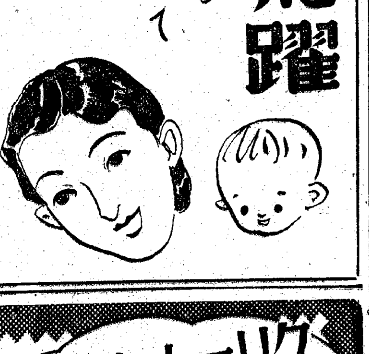

女性の飛躍
婦人疾患を解決して
いつも健康美に輝く明るい生活！

今迄の女性は家庭の事だけやればそれで充分だつたのですが、事變以來凡ゆる方面に女性の擔當すべき職場は擴張され、女性も男子同樣外で働かねばならぬやうになりました。從つて過勞や冷え込み、生理日の無理等から婦人科の病つまり子宮內膜炎になり、不快な白帶下に苦しみ、大切な仕事にも事缺き下腹痛、腰痛、頭重、のぼせ、貧血、眩暈などに惱んで人知れず苦しんで居る女性も尠くありません。

斯うして婦人科に惱む御氣の毒な女性へ是非お奨めしたいのは、帝大病院其他各地の大病院で使用する高級婦人科藥ワセトン球であります。ワセトン球は一般にありふれた婦人藥と異り、腫れや痛みたゞれを癒し黴菌の侵蝕を防ぎ、白帶下を止め炎症を治し衰退した婦人科諸臟器を復活更生させる貴重なホルモンやV・ADが巧に配合されておりますから、重症で一日一球輕症は二日に一球の使用で、病源までぐん／＼滲み込み、僅かの間に然も働きながら人知れず婦人病を治療する事が出來ます。醫師に通へない方に是非御推薦したい文化藥です。

有名病院使用　ワセトン球

嘆いたこの身が今は朗かに
大分縣臼杵町　香取渡江
大變凌ぎよい氣候となりました。皆樣お揃ひにて元氣で御暮しの事と存じます。此の世の幸福は健康が第一だと思ひます。思ふ存分働ける幸せな皆樣を見る度に、不幸なこの身をどれ程歎いたか知れません。過去の惱みも夢の樣に今は日ましに朗かに日常生活をしてゐます。これも皆御社の御親切と貴藥のお陰樣と日夜感謝してゐます。厚くお禮申上げます。かしこ

先づ直接の御治療から
一瞬も無駄に出來ません。藥價（七十錢一圓廿錢二圓四十錢三圓四十錢）に送料各十錢添へて、總代理店東京市芝區通新町十三、合名會社河原商店へ振替で御註文の上至急お試し下さい。至急治療の方はハガキで御註文下さい。病院用十三圓も皆樣に御へます。全國藥店デパートでは必ず帝大病院婦人科使用の『ワセトン球』と云つてお求め下さい。無代贈呈婦人必讀の書『女性の新生理學』をお申込の方に無代差上げます。

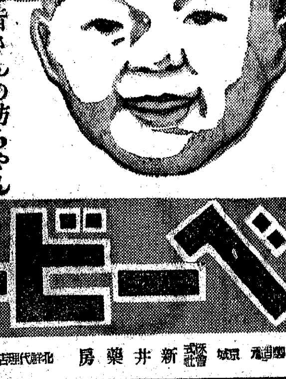

小兒の消化不良ト下痢止ニ
皆さんの坊ちやんお孃ちやんのお腹が惡い時には早速ベービー散をあげて下さい。
定價
ベービー散
北鮮代理店　淸津　株式會社淸津新井藥房
京城　株式會社新井藥房

よい香りの永く保つ！
オリヂナル香水

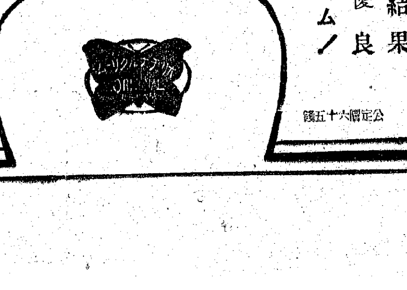

オリヂナルクリーム
醫學、藥學化學を綜合研究の結果創製した優良クリーム！
本品こそ皮膚に榮養を與へお肌の自然美健康美を發揮する近代化粧料です
・外函廢止！
物資節約の爲外函は廢止しましたが品質は絶對に優良であります
本舗　東京市日本橋區水天宮前　株式會社安藤井筒堂
公定價六十五錢

●頭痛にノーシン●

クラブ・白粉の一瓶化粧
クラブビシンはホルモン、ビタミン配合の藥粧料でこの一瓶がクリームと白粉の役目を果し、お化粧の時間が省けてしかも美しく仕上ります。時局柄簡素な健康化粧として大評判です。
クラブビシン

華北の金圓爲替集中制

經濟琴

◇…聯銀券の貿易通貨としての機能を擴充するため華北は、昨年來外國爲替の聯銀集中制を實施してゐたが、去る七月二十六日の英國の資金凍結に應じて決濟通貨としての機能を全く喪失するに至つた。この事態に對應し華北當局は第三國爲替集中制の基準通貨を日本金圓に轉換、七月卅一日以來新たに金圓爲替集中制を實施するに至つた

◇…新制度によれば第三國向輸出爲替は正金銀行に賣上げ、之に正金銀行から一定比率により特別圓を發行し、これを集中制により聯銀に集中する。新たに採用された特別圓の對外價値は從來の圓と同一の對外價値を有するが（第一三二弗十六分七）特別勘定を以て整理し、第三國貿易金融は今後一切右特別勘定を使用する。一方輸入の場合は上海における外銀のマーチヤント相場を設定して法幣百元につき特別圓二百圓八分五厘と定められた。一面新制度が圓滑に運用するか否かは上海市場の自由性如何にかゝるものと見ることが出來よう

◇…この特別圓の觀念は聯銀券が實質上二重價値を有する現實に立脚して便宜的に編み出された施設である。では之が今後如何に運用されるかといふに、現在純然たる華北の第三國貿易は全く杜絶狀態にあり從つて新制度の適用をうけるものは中南支、特に中支向貿易に限定される。かくて當面特別圓と法幣との交換比率は上海における外銀のマーチヤント相場を設定して法幣百元につき特別圓二百圓八分五厘と定められた

◇…然し同制度は理論的には多大の發展性を有する。即ち共榮圏内における圓貨の指導的地位を確立すべきことはいふ迄もないが、圓系通貨の實質的價値がそれ〴〵異る現狀においては新しい『金圓』の觀念をとらへ、之を基準通貨として多角的清算制を確立し以て共榮圏内の物資交流の圓滑を圖ることが當面の緊要事とされるからである

商銀臨時總會

大邱商工銀行買收可決

朝鮮商業銀行では十五日午前十一時から同行會議室で大邱商工銀行買收に關する臨時株主總會を開催

一、株式會社大邱商工銀行の營業讓渡の件
二、支店設置の件
三、定款變更の件

を附議原案通り可決した、よつて大邱商工は商銀大邱支店として來る十月一日から營業を開始することになつた

假契約書

一、甲は乙より營業並に資産負債一切の讓渡を受け第四に定むるものを除く一切の權利義務を承繼し乙は解散するものとす
二、乙の營業所はその儘甲の營業所として引繼ぎ營業を爲すものとす
三、本營業の讓渡價格（營業權代を含む）は金二百萬圓也とす
四、昭和十六年十月一日より營業引繼ぎ日迄の本期營業純損益（有價證券不動産その他資産の償却損益を除く）は乙に歸屬するものとす
五、六（略）
七、乙は昭和十六年九月卅日現在をもつて一の所定の引繼をなすものとす
八、甲が乙より承繼したる資産負債中に權利義務中乙の故意又は重大なる過失に因る假據義務の資産其の他の事故を發見したる場合は引繼當日より滿一ケ年を限り乙の取締役及監査役は個人の資格に於て各自連帶して之が辨償の責に任ずるものとす
九、（略）
十、乙は引繼當日其の使用人を解職すると同時に總て之を甲に引繼ぐものとし甲は本假契約締結の當日現在の年收を下らざる範圍に於て甲の給與に引直したるものを以て新規に採用するものとす
十一、（略）十二、（略）

機能を充分發揮

堀商銀頭取談

十五日の合併總會終了後堀頭取は語る

本日の總會でいよ〳〵大邱商工銀行併合の件も決定した、本府ならびに鮮銀の好意ある御斡旋に對し更めて深甚の敬意を表する次第である、大邱商工の營業所は當行の支店として來る十月一日から營業を行ふことになつてゐるが、同行は創立以來二十數年の歷史を有する南鮮の有力銀行であつて首腦者の經營よろしきを得、歲年隆盛に赴き今日まで地方金融のために貢獻せられたところ誠に少なからざるものがある

當行においてその營業を行ふことになつたことについては地場銀行としての機能を充分發揮し同地方金融のため一層の努力を拂ひ現下重大時局に對處し國家に御奉公致す所存である、今後一層の御援助を乞ふ次第である

商銀帳尻增加

預金一億六千萬圓　貸出一億三千萬圓

朝鮮商銀では十五日の臨時株主總會において大邱商銀の買收假契約書を承認したが、十月一日より營業を引繼ぎ開業する、大邱商工の預金は最近のバランスによると、一千七十八萬五十圓、貸出八百九十七萬三千圓、鮮銀への預ケ金一日五十萬圓でこれを吸收するとにより朝鮮商銀の帳尻は預金一億八千萬圓、貸出一億三千萬圓に達する

漁組中央會出張所

近く東京に新設

今後における漁業用物資の生產、配給は混沌として俄に眞相を捕捉しがたいもので漁業組合中央會では中央連絡機關設置の必要を認めさきに評議員の議決を經たので本年度東京市に出張所を新設することに決定、このほど所長以下職員五名の人選を終へたので近日中に開設の豫定である

なほ初代所長には宮内現囑託を起用することに内定してゐる

朝鮮紙商組合設立會發企人

京城朝鮮紙商業組合の設立發起人會は十五日午後一時から京城商議に開催、定款承認、收支豫算、事業計畫その他を決定し月末創立總會を開催することゝして散會した、同組合は京畿道製紙組合から朝鮮紙を一手に買受けこれを組合員に配給することになつて居り出資金は總額十萬圓の半額拂込みである

けふの市況

株式　利喰急ぎ一服

前場 前週末一段高を演じた揚句とて買方の利喰轉物を誘ひ諸株とも騰勢は漸く衰へて來た、然し底意は依然堅實を呈し、利喰ひ以外の賣込みは警戒されてゐるため、特に目立つて安いものは見當らず、むしろ局部的には若干引締めたものさへあつた、けさの寄付きは大新五十三圓二十錢と二十錢高、新東百七圓十錢と四十錢安を示しあと六圓臺に引弛んだが、押目は買拾はれてあと七圓臺を堅持、商船新六十七圓五十錢と五十錢安、郵船新變らずの七十八圓、高周波五十四圓、岩村四十圓五十錢とそれ〴〵保合ひを示した

後場（寄後）ドイツ軍のレ市突入を與へてソ聯軍の敗色いよいよ濃く、市場に相當の好感響を與へたが、積極的な買物もないため、突飛高は見當らなかつた、滿業主力株が一圓内外買はれたことは人氣をさらに硬化せしめた、寄付は新鐘八十四圓九十錢と大阪門を恢復、高周波五十四圓三十錢、新東百八圓四十錢と一圓方上放れて上伸歩調を辿つた

買ひ妙味絶大

英首相は過般のチヤーチル、ルーズベルト會談において四重大政策が決定された旨を表明した、その四大政策中『戰火の太平洋波及阻止』が擧げられてゐる、勿論會談が犧牲性のあるものか否および阻止とは英、米自ら太平洋上における戰爭を自發的に誘導を回避するとの意か、またはわが國の南方進出等東亞共榮圏の確立に聖射を加へるとの意味か、その眞相を把握し得る程明瞭でない、從つて臆斷は許さないが、米最近の對日態度は自動的に戰爭に誘ふ態度に出づるとも考へられぬ一面ソ聯としても日、米間の空氣が好轉した曉において英、米の援助なく、幸にして太平洋上の波瀾おさまつた場合のさが株界への反響を考へて見るのもあながち無駄でもあるまい然らば國內源としては既に政府當局の對策が全面的に相當考慮が拂はれ、實行に移されつゝあり、現に斯界に好反響を認められてをり、殘さるる悲觀材料として株價の伸悩みを誘ふてゐるものは何んといつても獨、ソ戰の推移と獨、英戰に對する米の參戰が問題となるわけであるが獨、ソ戰は獨の最初豫期した短期終熄は目下のところやゝ期待外れの觀はあるが、獨最後の勝利が決定的であることは疑ふ餘地がない、アメリカとしてもその戰備兵力に頼み目先では如何に强がりをいつてゐても結局龍頭蛇尾に終始するのではなからうかとの觀察が次第に濃厚となつて來た、今少し英、米の動向が判然するまでは株價の動きも目立つた上放れは望まれないが、結局は上伸を辿るものと豫想され、一般氣配が可なり好轉して來たことも見逃せぬ現象である、たゞ目先米船擊沈事件が相次いでおり、獨、米の緊迫せる問題が横はつてゐるが、例へこれを動機に米が參戰するとしてもわが現在の株價は絶對下値なしとの見地において買つて妙味ある絶好の機會であらう

彈明照

米船の擊沈事件が頻發し米、獨關係は頓みに尖鋭化して來たがアメリカが之に對し如何なる措置を執るかゞ注目される▲それにはさきに發砲命令をさらに數歩進めた中立法の廢棄又は米商船の武裝航行規運が漸次濃化して來た▲何れにしても米の參戰は最早避け難い狀態にありこの方面の空氣が緩和されない限り大幅の上放れは望み難いやうだ▲尤もこゝ二週間に亘つて買續けられた直後だけに利喰休養は當然といはねばなるまい▲しかし相場の妙味はやはり下値買にあるやうだ▲現在は當限の納會を觀越しで先高を豫想する人氣は絶對だ▲國際情勢がどうあらうと勝同證券の受株は需要であることは何んといつても買方の强味である▲そこへ行くと賣方は繋ぎを外すかそれとも踏むく以外みちはない▲今後は懇目買方針を堅持すべきで氣味につれての深追ひは最も警戒を要しよう

實物堅調

休日明け勞々新規材料難のため、買方の利喰急ぎの實物目立つて買氣は一服模樣を呈したが、部分的にはなほ堅調を失はず底堅い成行を示した、目先は刺戟的な材料がないとすればこの邊保合ふのではないかと見られるが、動機さへあれば循環物色買ひはなほ仔散くものと見られた、主なる出來値左の如し

現株仲直（十一時半）

◇京內株　信託一七、七▲中央無盡 [illegible]
[illegible]

公社債利廻表

銘柄	利率	現相場	最終利廻	償還期限
甲號五分利	50	105,35	4,51	38
第二五分利	50	105,30	4,65	68
廿一年四分半	45	102,45	3,87	21
一號四分利	40	102,65	3,76	33
一回四分利	40	102,80	3,79	44
廿三年三分半	35	98,85	3,72	23
[illegible]三分半	35	96,90	3,70	48
佛貨四分利	40	197,00	3,88	45
32年支那事變	35	98,00	3,69	33
米貨六分半	65	360,00	5,59	29
滿州一回投資	40	99,60	4,03	28
東京市い號	43	100,30	4,27	25
十回京畿道	43	100,00	4,30	30
政保り興業	42	99,90	4,22	29
182回 〃	43	100,10	4,28	25
168回殖産	43	100,10	4,28	29
171回 〃	41	98,50	4,31	26
181回 〃	40	97,80	4,31	25
196回 〃	42	99,60	4,25	27
155回東拓	43	100,00	4,30	26
133回 〃	41	98,50	4,33	22
41回滿鐵	45	100,40	4,40	24
49回 〃	43	100,00	4,30	24
67回 〃	43	100,00	4,30	27
三回北支開發	42	99,30	4,28	28
政保1發送電	42	99,30	4,28	26
〃2 〃	42	99,30	4,28	26
3ろ東電	43	99,95	4,31	24
政保1日鐵	42	99,30	4,28	25
3ろチツソ	43	99,85	4,32	24
一回滿業	43	99,85	4,31	21

株式（十五日）

朝取短期

銘柄	寄付	大引	高値	安値
朝新 前	[illegible]	[illegible]	[illegible]	[illegible]
大新 前	[illegible]	[illegible]	[illegible]	[illegible]
東新 前	[illegible]	[illegible]	[illegible]	[illegible]
東新 後	[illegible]	[illegible]	[illegible]	[illegible]
鐘新 前	[illegible]	[illegible]	[illegible]	[illegible]
鐘新 後	[illegible]	[illegible]	[illegible]	[illegible]
同新 前	[illegible]	[illegible]	[illegible]	[illegible]
同新 後	[illegible]	[illegible]	[illegible]	[illegible]
岩村 前	[illegible]	[illegible]	[illegible]	[illegible]
岩村 後	[illegible]	[illegible]	[illegible]	[illegible]
滿業 前	[illegible]	[illegible]	[illegible]	[illegible]
滿業 後	[illegible]	[illegible]	[illegible]	[illegible]
高周波 前	[illegible]	[illegible]	[illegible]	[illegible]
高周波 後	[illegible]	[illegible]	[illegible]	[illegible]
新郵船 前	[illegible]	[illegible]	[illegible]	[illegible]
新郵船 後	[illegible]	[illegible]	[illegible]	[illegible]
新商船 前	[illegible]	[illegible]	[illegible]	[illegible]
新商船 後	[illegible]	[illegible]	[illegible]	[illegible]
小鐘 前	[illegible]	[illegible]	[illegible]	[illegible]
小鐘 後	[illegible]	[illegible]	[illegible]	[illegible]

朝取算定と日歩

銘柄	算定	日歩	代引
朝新	[illegible]	[illegible]	[illegible]
大新	[illegible]	[illegible]	[illegible]
東新	[illegible]	[illegible]	[illegible]
鐘紡	[illegible]	[illegible]	[illegible]
同新	[illegible]	[illegible]	[illegible]
滿業	[illegible]	[illegible]	[illegible]
弘中	[illegible]	[illegible]	[illegible]
高周波	[illegible]	[illegible]	[illegible]

朝取短期建玉表

銘柄	賣方	買方	建玉數
朝新	[illegible]	[illegible]	[illegible]
大新	[illegible]	[illegible]	[illegible]
東新	[illegible]	[illegible]	[illegible]
鐘新	[illegible]	[illegible]	[illegible]
同業	[illegible]	[illegible]	[illegible]
滿業	[illegible]	[illegible]	[illegible]
高周波	[illegible]	[illegible]	[illegible]
弘中	[illegible]	[illegible]	[illegible]
短期	[illegible]	[illegible]	[illegible]

大株長期・大株短期・大株短期喰合・東株長期・東株短期・東株短期喰合

銘柄	寄付	大引	高値	安値
大新	[illegible]	[illegible]	[illegible]	[illegible]
鐘新	[illegible]	[illegible]	[illegible]	[illegible]
鐘紡	[illegible]	[illegible]	[illegible]	[illegible]
日紡	[illegible]	[illegible]	[illegible]	[illegible]
新日	[illegible]	[illegible]	[illegible]	[illegible]
日鐵	[illegible]	[illegible]	[illegible]	[illegible]
東新	[illegible]	[illegible]	[illegible]	[illegible]
帝人	[illegible]	[illegible]	[illegible]	[illegible]
郵船	[illegible]	[illegible]	[illegible]	[illegible]
商船	[illegible]	[illegible]	[illegible]	[illegible]
滿業	[illegible]	[illegible]	[illegible]	[illegible]
日立	[illegible]	[illegible]	[illegible]	[illegible]
日產	[illegible]	[illegible]	[illegible]	[illegible]
鋼管	[illegible]	[illegible]	[illegible]	[illegible]
小倉	[illegible]	[illegible]	[illegible]	[illegible]
日石	[illegible]	[illegible]	[illegible]	[illegible]
滿鐵	[illegible]	[illegible]	[illegible]	[illegible]
三重	[illegible]	[illegible]	[illegible]	[illegible]
洋レ	[illegible]	[illegible]	[illegible]	[illegible]
新鐘	[illegible]	[illegible]	[illegible]	[illegible]
水產	[illegible]	[illegible]	[illegible]	[illegible]
塩水	[illegible]	[illegible]	[illegible]	[illegible]

商品（十五日）

銘柄	賣	買	取組高
東新	[illegible]	[illegible]	[illegible]
滿業	[illegible]	[illegible]	[illegible]

△横濱生糸　前場九限・十一限・十二限・一限　[illegible]
後場九限・十一限・十二限・一限　[illegible]
▲現物最優等　[illegible]

外國電（十五日）

米棉　[illegible]
印棉　[illegible]
スチール株　[illegible]
アナコンダ株　[illegible]

金融

日銀帳尻（十三日）
發行高　[illegible]
預金高　[illegible]
貸出高　[illegible]

鮮銀帳尻（十三日）
發行高　[illegible]

生糸　手堅

【横濱電話】前週末行悩み商狀のあと朝來内地株式の不引立ちを眺めて氣乘薄閑散な場面ながら、安値は深追ひする向きがない反面、マベラの手仕舞に一部押目買物など散見して、各限一、五錢高と存外手堅く、先限は十四圓九十錢から九十一錢と一錢方引締めた

債券市況

◇割引債券（廿週券）（勸位幾）
[illegible]
◇復興貯券（十週券）
[illegible]
◇復興債券（五回券）
[illegible]
◇動業債券（十回券）
[illegible]
（日本勸業證券京城支店調）

勝繼戰

本社選特社士棋四廿

△香落七段番香　梶一郎
▲五段　長谷川清二郎

持時間　手十七　七段
消費時間　1·17分　4·34分

▲九六香　△同香
▲九四歩　△同香
▲同銀　△五二金左
▲八六香打　△九三歩
▲八三銀成　△同銀
▲八四香　△同銀
▲同角　△九八香成
▲七七桂上ル

第五回（長谷川五段一局勝一局目）

（圖は前局八四桂打迄）

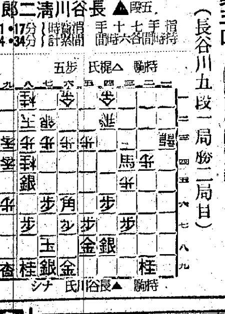

戰今や酣！

觀戰記　金易二郎

『乘りかゝつた舟だ、行つて見よう』と長谷川君は▲九六香と九筋の端攻を斷行した。

三四馬が六二金を狙つてゐる事と、今一つの原因は歩切れの爲、ぐづ〳〵してゐると指切りとなる。以上が勝負手を決んだ所以であつたらう。

△同香▲九四歩△同香▲同銀と絶對の應酬を行ひ、梶君は十分この手で九二歩なら八三銀成、同玉、八六香、九五銀、九六歩と打たれて苦戰に陷る處である。成桂、氏の五二金左は渋い着想である。

長谷川五段は溜息をつき『實に巧く防がれて馬鹿詰りました』と獨言を洩らした。

が、喊か眞か？▲八六香と飽迄も追擊の手を緩めようとはしない守備にも攻擊にも粘りを發揮する長谷川君の面目躍如たるものがある。

これまでの戰跡を觀るに、長谷川君はよく攻めを續けた。梶君も又終盤に全力を傾注して爭つてゐるが、戰は未だ中盤で、優劣の判別すら付かぬ狀況にある。が、必ず名局を演じて諸賢に價値を與へるであらう。

木村名人講評

上手五二金、九三歩は確かな指方である。かくして自玉が無理になれば、九八香成の侵入は大きい。

下手八六香で八三銀の狙はこれで手駒を持つから最早指切りにはならぬ。次で七七桂も八五桂跳ねを含んでの實着である。

さて△九三歩と銀頭を押へられた長谷川君の▲八三銀成は騎虎の勢ひであつた。然し茲で八五銀では九八香成以下、一八龍の侵入があつて不利。

此處は長谷川君として一歩も撤退出來ない現狀にあるのだ。次で▲七七桂も攻めに重大な役割をなす手である。

梶君は此處は酣となつて來た。感は寧は酣となつて來た。緩手である。

將又、四六飛の走りか？玉頭を守るか。明日の宿題として讀者もお讀べ頭ひ度いと思ふ。（本日指了り盤面）

持駒▲長谷川氏　銀桂歩

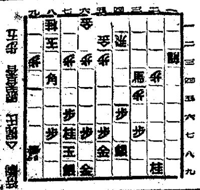

本社特選　花形十人拔大碁戰

（鈴木四段二局勝三局目）

互先　四段　鈴木秀子
先番　四段　高橋重行

（四目半コミ出し）

第七回

持時間各九時間　消費時間（白三時二十五分／黑二時十五分）

一－十九

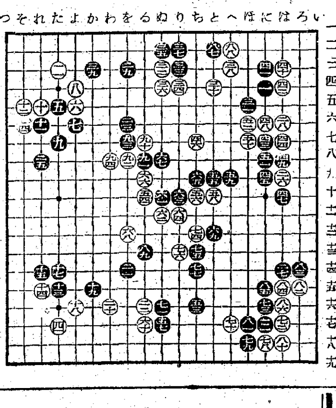

○七六り十三 15　●七七ち十四
○七八に十八　●七九は十八
○八〇は十八　●八一ほ十七
○八二ろ十五　●八三ろ十四
○八四は十五 1　●八五に十五 3
○八六は十六　●八七と 7
○八八へ 一二　●八九る十三 5
○九〇十る 七 13　●九一る 八 5
○九二を 八　●九三を 七
○九四わ 八 7

黑の殲滅計畫

評解　七段　小野田千代太郎

（觀戰記）白の七八以下八六までとする隅の活は豫定の推移であるが、そのとき高橋君は上邊を一着八七、八八と交換して置いて、中央の大石に向つて八九と目を奪つていつた。この手でもつとボンヤリと左邊の模樣を作りつゝ攻めても君は勝であらうが、利かぬ氣の高橋君、そんなことを手緩しとして、あはよくば此大石を一擧殲滅せんの大計畫だ。此右に間語りに行く方が、取れないまでも嫌を遂

勢に導く所以で、戰火の波及によつては、右上邊方面の取込まれてゐる黑三子もドサクサまぎれには逃出すかもしれない氣勢を示してゐる。

鈴木さんも鈴木さんで九十、九二と切結んでゆくあたり、勇敢で壯烈だ。

高橋君も此處で六三、六一、六七、九一の四子の處に手がいらないのだが、凄いのだが、此處はどうも手を引いて置かないと、いけないらしい。そこで鈴木さんが中の石をどう活きるかだ。死んでしまひでもすれば、問題はないが此處を、先手なら、まさか殺しはすまい。だが多少の犧牲乃至は切取られ位は起るかも知れぬ。ますますもつて此處が勝負だ。

（評解）黑八九で『か／十二』あたりに打てば無事だが、それではは四目半のコミの爲めに成算が立たなかつたものと思はれる。白の目をとつてゆくなら黑八九は最も厳しい狙ひである。

公社債・株式・金融　藤本ビルブローカー證券　京城府黃金町二丁目

鋼石用・麻袋　仁川府仲町　澁谷商會　電話長三五四番

短期 現株 ウ 内海清藏商店 京城明治町

有價證券現物賣買 源 山本源作商店 朝取一般取引員 京城府明治町一丁目 電話本局五一九一番 清洲證券株式會社 奉天加茂町八號

機運熟ス 秋天愈々高く 市況益々好調 大原證券 京城府明治町二 電話本局(2)5,131—5,139

朝鮮取引所實物取引員 紹介次第調査回答 三和株式現物店 京城府明治町二丁目 電話本局(2)6101 6102 6103 6104 6105 6013

わきが 無代進呈 ワキガでお困りの方は御安心下さい。自宅で手軽に治る手術の心配のないヨクキク藥ができました。着物を汚さず手數もかゝらず永年苦しんだがスツカリと治つて皆さんが大喜びです。御手紙下さい。愛知縣豐橋市西八丁ワ 日本醫藥研究所

月やく とどこほり 御心配の方 月やくの不順やとどこほりのため今まで困りぬいておいでの方にヤスく安全にお悩みを解消する私共の奧の手を...にお知らせいたします。必ず御心配の方へお手紙下さい。豐橋市公會堂前九二 中尾本家

朝鮮證券取引所最古の老舗 白井友之助商店 肩でよ産業 證券投資 銃後の報國

廣重小兒科 醫學博士 朴容來 京城鍾路三丁目廣重醫院 電話光化門③二二五六

短期・現株 福 吉村榮左エ門商店 京城黃金町二 電話本局八一〇一番 內容營業 證券日報 贈呈

證券 三 報國 二田原商店 朝取一般取引員 京城府黃金町二 電話②五一七〇

實物 株式 短期 現物 賣買 東 東亞證券 朝取一般取引員・京城黃金町二・電話代表本局五一六一

●學習に大切な頭の藥 ノーシン●

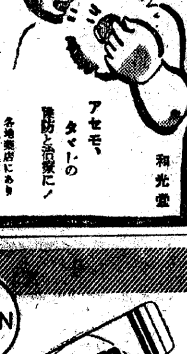
シッカロール アセモ、タダレの豫防と治療に！ 各地藥店にあり 和光堂

特殊藥理により治療法に新分野を劃す！ 本劑は主藥ヒスタミンの特殊藥理により簡單なる塗擦と同時に、皮下へ滲透して旺なる新陳代謝作用を促進するが故に、疼痛の因をなす老廢物毒素を速かに體外へ排除する。ヒスタミンの特殊効果は夙に學界に於て確認せる所にして、本劑は遂にその合成製劑に成功、療法に新分野を劃せるものとして推奬せらる 試藥進呈 定價 チューブ入 販賣元 寶製藥株式會社 東京・京橋區寶町二丁目 振替東京八五〇七七番 "A"ヒスタメトン エー

神經痛 ロイマチス 本態的の治療 A—1

淋疾にゴノファミン

內燃機界ノ最高峰 チーゼルヤンマーエンジン 農工用移動式 2—3—4—5馬力 H型 5—17馬力 DM型 50—120馬力 山岡內燃機株式會社京城支店 京城府京城驛前 電話本局二〇〇一番 三四九〇六番

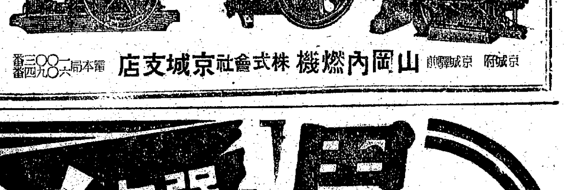

急性 慢性 化膿症に ポレオン錠 日染 化膿症の治療に劃期的成功を齎らしたポレオン「日染」は內服に依り血液、體組織に殺菌性、抗菌性を賦與し以て病源菌を殺滅して治癒せしむるを特徵とする純正を誇る二基ズルホンアミド劑です。染料ご著しく組成の近似せるズルホンアミド劑は弊社の最も得意とする製品の一つにしてポレオン「日染」は弊社に於て完備せる設備の下に優秀なる技術を以て原料から製品まで一貫せる作業に依り製造して發賣されてゐます 適應症 中耳炎 扁桃腺炎 丹毒 化膿性婦人科疾患 急性・慢性淋疾 製造發賣元 日本染料製造株式會社 一手販賣元 株式會社 稻畑商店 P—103

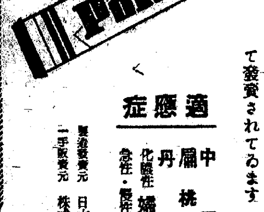
NISSEN Poleon

强力メタボリン錠 胃腸 疲勞 脚氣 V·B₁の十全なる効果 …は豐富なるV·B₁量の投與に於てのみ期待し得べし 即ち一般の低單位V·B₁劑乃至酵母劑が屢々所期の効果を擧げ得ざりしは、そのV·B₁含有量僅少なるに因るさせらる。然るに本劑は成人一日の至適量たる一瓩を僅か二錠にて補充し得る强力なるV·B₁劑にして…胃腸の運動を活潑にして食慾を振起し、新陳代謝を旺盛にして疲勞を恢復し、病衰細胞を賦活して榮養をたかめ、脚氣を治療・豫防し疾病の治癒を促進す。〔包裝〕100錠 300錠 製造發賣元 株式會社 武田長兵衛商店 大阪市東區道修町 41(1)1065